No 8513 Shanghai Saturday April 14 1928. THE EASTERN TIMES Published every morning including Sundays

時報

中華民國十七年
四月十四日星期六
舊曆戊辰年閏二月廿四日
今天二張售大洋三分
第八千五百三十三號

定報價目 本國及日本一個月一元、三個月二元九角、六個月五元七角、九個月八元四角、全年十一元　南洋歐美各國一個月二元、三個月五元八角、六個月十一元四角、九個月十六元八角、全年念二元　報費先惠郵票九五折算

廣告刊例 「封面及評前」二行起碼每日每行一元四角「圖畫時報」每英方寸每次一元五角地位須於三天前預定「新聞欄內」每日每行四角五分「普通地位」三十字起碼每日每字一分二厘「彩色廣告」加一色手續費十元二色四十元三色九十元四色一百六十元地位格色須預向本館廣告部接洽

本館編輯部設於浙江路二十五號（小花園兩首）電話中央六一二〇四　營業部設於山東路A字六號　電話中央六二〇一　電報掛號二五一四　▲中華郵政特准掛號立券　按照總包特別傳遞寄送之報紙

□商務印書館股份有限公司舉行股東年會廣告

茲定於五月十三日（即陰歷三月廿四日星期日）在上海北河南路總商會開本公司股東年會自午後二時起報告民國十六年度營業情形及帳目並決定分派股息提議事件屆時務祈各股東早臨爲盼除專函通知外特此奉聞　再自登報日起至開會日止停止股票過戶合併奉聞

上海商務印書館董事會謹啓　十七年四月十日

周文珠 王汶龍
爲馬振華注意啟事

自馬振華女士投江事起○報紙喧傳○社會注意○各界人士並頗予以制裁○或謂馬太側重舊禮敎○視生命如鴻毛○或責汪跡近拆白○始亂終棄○議論紛紜○各具理解○獨電影界對於此事○一無表示○要知此事○實爲重要之社會問題○未可等閒視之○蓋自由戀愛之風○今日已極盛行○而舊禮教之藩離○依然存在○在此新舊衝突形勢之下○青年男女○偶一不愼○遺恨無窮○言之至可痛心○電影既負改良社會指導人生之責任○對於此等問題○當然不容漠然置之○吾人有見及此○自問義不容辭○爰特要求大中華百合本公司擬爲影片○由汶龍自飾汪世昌○文珠飾馬振華○參考不厭周詳○形容務求正當○實非投機性質○意圖漁利可比○良以此事關係重大○直接影響青年男女畢生幸福○苟不敢謀一解決之道○馬女士死矣○未來之馬女士恐不知凡幾○故將馬汪戀愛之經過○實演於社會人士之前○不涉穢褻○不尙舖張○唯一之目標○即在一方爲馬鳴不平○怨死於新舊勢力錯綜的社會之下○一方使今之青年男女○資爲借鏡○而導之入於戀愛之正途○俾愛河情海之中○得永永波平浪靜○再者○汶龍文珠○廁身影界○迄已數年○歷演各片○頗蒙觀衆獎飾○拜領之餘○益用黽勉○今分飾馬汪○敢不竭我所能○忠實表演○總期體貼入微○恰合分際○將愛的眞諦○抉發無遺○俾我輩青年○藉作他山之助焉○本片開攝以來○刻已竣事○日內即將開映○凡關心馬汪之事○欲得一適當之解決○以判責任之誰屬者○請少俟以觀吾片○

2577

上海南石路鄭家木橋堍

老方九霞益記銀樓

明日開幕

本樓已布置就緒准於明日開幕務祈各界閨閣名媛惠臨參觀曷勝榮幸

電話中央二三五九

2518

龍章機器造紙有限公司股東年會廣告

本公司訂於舊歷閏二月二十七日午後二點鐘開股東年會宣布帳略及定期分派股息等事屆期務請各股東駕臨法租界新永安街本公司集議爲盼特此廣告

2240

王煥功律師代表胡子興聲明

據當事人胡子興君聲稱近有人來滬發起有寬君組織之運通航業公司事殊屬詫異子興對於該案素鮮往還對於該公司更絕無關係恐各界誤會特委託代表聲明前來爰代表聲明如右

總事務所南市東唐家弄五號　分事務所英租界芝罘路五號

2263

江灣賽馬

陽歷四月十四號（星期六）即陰歷閏二月念四日爲本會第十八屆常年大賽馬之第四天准下午一點鐘起賽共賽十一次第四次舉行

大跳浜

入場券會員處每位洋五元公共處每位洋一元場內備有西菜茶點特此公告

萬國體育會謹啓

2567

毋忘！

本會本月十五號之開獎期適值星期日照章順延一天改於十六號下午十二時半舉行凡儲戶尙未付款者望從速於期前繳付以保獎權有志儲蓄而尙未入會者亦望從速加入共享鉅大利益再本月份

特獎已達三萬七千餘元

頭一二三四獎每種已有二十七個

再本會爲便利儲戶付款起見本月十四號下午（星期六）及十五號（星期日）仍照常收款此佈

（詳章函索即奉或請用電話通知本會即當派人前來接洽）

上海愛多亞路七號電話中央七〇八一號

萬國儲蓄會啓

2569

碑帖

宋拓淳化閣帖十二元○又金薤版印宋拓淳化閣帖六元○宋拓大觀帖十二元○南唐祖拓澄清堂十元○宋拓顧石綠帖十六元○初拓三希堂原本法帖二十元○續三希堂原本三元○武州石氏本晉唐小楷十種三元○宋拓晉唐小楷十一種一元六○珂羅版印宋拓石鼓文二元○人間至寶西嶽華山廟碑三本合册六元○博陵太守孔彪碑二元八○宋仲溫藏定武蘭亭肥本二元○柯丹丘藏定武蘭亭瘦本一元○衡山朱錄宋拓十七帖二元八○何蝯叟藏張黑女誌一元○庫裝宋拓廟堂碑三元○臨川四寶第一唐本廟堂碑六元○宋拓斷本皇甫碑三元六○董香光藏唐拓九成宮醴泉銘一元八○宋拓虞恭公碑二元六○宋拓溫彥博碑一元六○宋拓衛景武公碑二元五○宋拓玄秘塔一元六○初拓孔居士博塔銘一元五○宋拓褚河南聖教序二元八○周文清藏公碑北宋拓聖教序四元○何蝯叟藏麓少儀行瑋節碑三元○何蝯叟藏雲麾李思訓碑二元四○何蝯叟藏李北海法華寺碑四元○翁覃溪藏北宋拓麓山寺碑四元○李春湖宋拓雲麾李秀碑足本五元○何蝯叟藏麻姑仙壇記三本合册二元○宋拓顏眞卿祭姪稿一元八○宋拓裴將軍碑五元○宋拓柳公權金剛經一元八○李春湖藏宋拓化度寺碑一元四○宋版東坡書金剛經六元○唐賢首國師碑讚三元○米襄陽墨蹟一元六

上海望平街

有正書局

發行

滬杭車上　阿墨

近來春光明媚、天氣和暖、滬杭車上、不少紅男綠女作西子湖濱之遊、車廂裏大有人滿之患、呼吸複雜濁氣沖人、講衛生者必不忘帶虎標永安堂的八卦丹 蓋此丹有提神補氣避穢消毒若常含口中精神爲之一壯、雖車行如風馳電急、亦不致頭昏眼眩、并可以驅除山嵐瘴氣益氣健身誠旅行者之至寶也、

總發行上海虎標永安堂　北四川路八十九號　電話（北）二七三六

總代理上海林大森　法租界新開河

國內紀載

北伐軍克臨城攻滕縣
左右翼向兗州包抄

◎十三日午、國軍第一軍克臨城、進攻滕縣、（徐州十三日下午九時電）

◎第一軍克韓莊後、前鋒越沙溝逼攻臨城、（徐州十二日下午二時電）

◎第四十軍十二日越夏鎮襲滕縣、（徐州十二日下午三時電）

◎左右翼第四十軍 第九軍分襲兗州、（徐州十二日下午一時電）

◎第四第九兩軍、十二日由台兒莊會攻嶧縣、（徐州十二日下午三時電）

◎陳調元由砲車鎭北進指揮、二十六軍已越郯城攻臨沂、（徐州十二日下午三時電）

◎方振武部圍攻金鄉、（徐州十二日下午三時電）

◎三十三軍十一日越魚台北進、（徐州十二日下午六時電）

◎總部行營參謀處十二日電、頃接前線捷電、逆敵經三個月之久、建築自台莊至韓莊間八十餘里之永久堡壘、於本月十日起、已爲我第一軍團擊破全部、逆敵潰不成軍、於文（十二）晨八時、確實佔領韓莊、俘敵萬餘人、獲大砲廿門、現正追擊中等語、（南京十二日下午五時電）

◎軍訊、二十六軍已將魯軍張宗輔部擊潰、隨佔領日照、刻正猛進追擊、（南京十二日下午一時電）

◎衛戍部十三日所得捷報、㈠我第一軍擊潰韓莊之敵、佔領韓莊、北進三十餘里、㈡我砲兵集團已過運河、參加追擊、㈢韓莊運河鐵橋、被敵損壞、略加修理、即可通行、㈣我軍在韓莊擊破敵鐵甲車一列、斃敵團長一名、㈤第四軍佔領蘭陵鎭、向北追擊、（南京十三日電）

◎徐州無線電、我第三第四軍十一日晨向魚台金鄉猛攻、敵潰退濟寧、（南京十三日電）

◎徐州來電、台兒莊一戰、俘虜敵人八千餘、即須解京收容、仰即轉商衛戍部公安局速籌收容所、並選精壯改編運輸大隊、（南京十三日電）

◎徐州第九軍第三師政訓處來電　各報館鑒、本師奉令於灰日（十日）拂曉、向運河南岸之敵施行攻擊、敵節節抵抗、後於符魯溝被我軍猛烈攻擊、敵望風奔潰、向臨城嶺逼、計俘敵數百、繳獲敵步槍數百枝、輜重彈藥無算、迫擊炮二十餘挺、機關槍三挺、斃敵甚衆、來降者擬量材錄用、本師刻向臨城追擊中、特聞、第九軍第三師政訓處文、

徐州空中戰擊敗敵機
國軍飛機大批出發

◎十二日晨、魯軍飛機隊又來徐擲炸彈、與國軍飛機隊空中激戰、被國軍飛機隊擊退、（徐州十二日下午六時電）

◎十三日晨、國軍飛機隊大批出發、警戒領空、附城山巓架機槍、備射敵機、（徐州十三日下午三時電）

◎張靜愚定敵飛機投降優待條例、呈蔣核准施行、（徐州十三日下午三時電）

徐州慶祝北伐勝利

◎十三日徐州全埠懸國旗黨旗、慶祝北伐勝利、（徐州十三日下午三時電）

◎戰地政委會委任魯南縣長十五人、十三日出發北上、（徐州十三日下午三時電）

◎何成濬十一日晚由京來徐、參贊軍務、（徐州十二日下午六時電）

◎第三軍十二日開始抵徐、參加北伐、（徐州十二日下午六時電）

◎徐州戒嚴司令衛立煌、十二日發佈戒嚴律十二條、（徐州十二日下午三時電）

葉琪部由漢北上

◎葉琪部第二師十三日北上、第三師待車即發、（漢口十三日電）

國府中央會議

◎國府十三日會議、通過一二二慘案法庭委許家栻爲主任書記官、推陳肇燊嚴倫魁等五人起草慘案治罪法、（南京十三日下午十時電）

◎今日中央常務會議重要議決案公布者、㈠依據總理遺教、提倡中國舊道德、㈡財部呈、首都市政經費原定六萬元、現難籌撥、決召集各關係機關共同會議辦法、聞同時議決內政部經費月定三萬九千元、又浙省府呈報裁撤軍事廳、設省防軍司令、已任蔣伯誠、請予批准、議決照准、馮玉祥來電、請優恤張紹曾、亦議決照准、楊樹莊呈請於馬尾廈門設兩防守司令、亦經照准、由林國賡岳邦彥充任、（南京十三日電）

◎大學院任許壽裳等三人爲參事、又任張奚若爲高等教育處長、朱經農爲普通教育處處長、（南京十三日電）

◎國府決定春季衛生運動大會、由內政部擬定掃除條例舉行、（南京十三日下午十時電）

首都要聞

◎工商部長孔祥熙請簡吳健爲工業司長、趙錫恩爲商業司長、朱懋澄爲勞工司長、(南京十三日電)

◎宋子文孔祥熙今夜赴滬、(南京十三日下午十一時電)

◎黃郛張壽鏞今晨返寗、(南京十三日下午一時電)

◎滬寗路今日由滬運來餉銀百餘萬、交總部支用、(南京十三日下午一時電)

◎津浦路在滬標購德國機車十座、枕木四千、即日運浦使用、(滬口十三日下午一時電)

◎國府函外部、據江蘇省政府呈稱、俄人顧孟尼沙加等五人經江蘇特種刑事法庭判決、有共產黨嫌疑、應即遣逐回俄等情、即希查照辦理、(南京十三日電)

◎軍委會通令云、據本會軍醫監理委員會呈請將教會醫院、一律撥還、應即照准、(南京十三日電)

◎山東青州女共黨丁祝華、十三日午被中央黨部衛兵捕獲已送公安局、(南京十三日中央社電)

◎奉天共黨陶榮三、在武漢中央軍事政治學校肄業後、由南昌赴廣州、參加去冬暴動、日前赴滬、路遇奉天國民黨同志三人、自認從前錯誤、言將至中央黨部自首、即由三同志嚴重監視、隨同來京、昨在中央黨部自首、經中央派員審訊、供認不諱、已解送公安局、(南京十三日中央社電)

鄂省政府二次會議

兩共黨引渡後押衛戍部

◎湖北省務會議、十二日開第二次會議、張知本主席、首討論秘書長人選、張提出蕭仲祈、石瑛張難先提出涂允檀、決暫保留、繼討論提案、㈠教育經費獨立案、議決通過、並決議以漢口徵收局收入爲担保基金、㈡各縣縣長考試條例、議決交嚴重・石瑛・張難先・審查、㈢本省清鄉條例、議決交胡宗鐸審查、(漢口十三日電)

◎易夏氏易陳氏十二日引渡、押衛戍司令部、(漢口十三日電)

◎楊森代表白駒、攜楊手函到漢、謁李宗仁胡宗鐸、定十四日赴湘、見白崇禧程潛(漢口十三日)

◎何其鞏十二日返豫、(漢口十三日上午十二時電)

湘贛軍聯絡剿共

南昌鎗決共黨

◎程潛十一日電王均、醴茶攸酃一帶餘匪、已飭吳李兩司令派隊痛勦、幷與贛部聯絡、(南昌電)

◎衛戍部十二日鎗決共黨陳逸蘋、搶犯宋培基、(南昌十三日上午十二時電)

◎省政府准贛南設懲共分會、(南昌十三日十二時電)

◎省政委請國府派員澈查贛政、(南昌十三日電)

剿匪善後中之粵省

◎第四軍教導隊、定十四日出發西江剿匪、(香港十三日下午九時電)

◎第七軍游擊司令葉大森、由北路返省、報告清英各屬防務、(香港十三日下午九時電)

◎黃紹雄調駱鳳翔黃玉書兩部增防北江、(香港十三日下午九時電)

◎陳濟棠定五月一日就西區善後委員職、公署附設第四軍軍部內、(香港十三日下午九時電)

◎許克祥擬收編王楷、呈總部請示總部令愼重辦理、勿爲所愚、(香港十三日下午九時電)

粵省政聞

勞動法草案內容

◎勞動法草案已脫稿、分組織・成立・任務・監督・保護・解散・罰則・七節、尤注重制止罷工、不得封鎖廠店、逮捕工人僱主、武力侵害廠店財產等項、(香港十三日下午九時電)

◎財廳對銀業借款、決俟紙幣十足通用中行開兌始發還、(香港十三日下午九時電)

◎省政府議決㈠准航空司令部衛隊、由編練委員會管理、㈡增設汕頭籌賑分處、委黃開山曾笑平爲正副處長、(香港十三日下午九時電)

楊樹莊回閩訊

兩陳將由張貞收編

◎省電、楊樹莊偕陳培錕十二日晨乘萬象輪回福州、十四日晨可到、(廈門十三日下午七時電)

◎海軍願交還財政、但請公平支配、將開財政整理會、擬委員七人、廈門馬江要港司令、俟財政決定後發表、(廈門十三日下午七時電)

◎總部電閩、派代辦草鞋十萬雙、又令閩廠造彈百萬、均北伐用、(廈門十三日下午七時電)

◎陳國華在永定僅繳械數十、率部三百、將抵漳、聽張貞改編、(廈門十三日下午七時電)

奉化蓴湖被焚刦

◎陳國輝回漳州謁張貞、聞陳受編將妥洽、(廈門十三日晚午七時電)

◎張貞在閩南召集防務會議、議決將各縣丁糧捐稅附加二成、辦善後清鄉、(福州十三日下午四時電)

◎奉化蓴湖共匪焚刦全鎭、損失百萬、死防軍五六名、(寗波十三日下午九時電)

◎陳團長到松鎭撫、(松江十三日下午九時電)

北京彙聞

◎軍費借款增至一千五百萬、內銀團分攤、由中交出面、分三個月墊付、現積極進行、解決後即付第一次墊款、(北京十三日下午九時電)

◎關稅進行絕望、財部極力進行中義庚款、正擬章程、(北京十三日下午九時電)

◎劉哲表示如電車公司不承認教育附捐、將該公司收歸國有、(北京十三日下午九時電)

◎財部裁員、現擬採取平均減薪辦法、(北京電)

◎駐京日本顧問對奉海洮昂交涉積極向雙方當局調停、以借車爲中國鐵路行政權、日方不過問、聯運合同、中國亦相當讓步、日顧問已開始進行、(北京十三日下午五時電)

北京公債市况

◎十三日公債市、九六開盤二六七、收盤二六八、後場九六開盤二六八五、收盤二六九、七長七七八、成交五十萬、(北京十三日下午九時電)

駐漢法領允引渡兩共黨

漢口關於引渡共黨易夏氏(即向警予)易陳氏一案、新任法領呂爾庚、業已承認引渡、幷函廿交涉員對前領事之措置、有所解釋、茲將法領事函錄後、逕啓者、關於引渡易夏氏及易程氏一案、業經與貴交涉員面談一切、茲再致函聲明、查陸總領事對於此案措置、雖有失當之處、然究其原因、實係遵照以前敝國駐京公使館之訓令、處置租界內之國事犯、且因返國在即、公私蝟集、未及詳細審查該犯等之罪狀、嗣經本領事審察新提出之證據、始悉該犯等之罪狀、實列於刑事範圍、因此雖然敝國公使館仍堅持擬難引渡國事犯之原則、但並不欲使敝國租界變成刑事犯之逋逃藪、是以對於上述之人犯、以及將來同類之刑事犯、本租界捕房仍照以前處置此等人犯之慣例、無不一律引渡、以敦邦交、至於陸總領事對於貴署及司令部所派來辦理此案之人員有失禮之處、深爲抱歉、但非對其個人故意侮慢、亦非表示不禮貴政府、實因臨行怱忙、神經過受激刺所致、本領事甚盼經此解釋之後、上述之人員、不必過於介意、蓋因陸總領事對於中國及中國人素具熱忱、爲衆之所共知也、此後雙方以前所發生之誤會、自當無形冰釋、中法兩國邦交、得以日臻鞏固、實爲幸甚、此頌公綏呂爾庚啓、四月九日、

廣州河南炸彈爆發

廣州通信、八日夜半、河南警察十一區段內榮慶坊第十第十二號、忽發生炸彈爆炸、焚燒屋宇四間、傷斃多人、查該兩號係共黨機關、在內製造炸彈、但共黨行踪詭秘、每于夜後始潛返屋內工作、故鄰近及段警事前均無察覺、是夕該共黨正在工作之際、一時不愼、誤觸十二磅大號炸彈兩枚、當堂爆炸、隆然兩聲、響徹東西北郊、計炸斃共黨三名、炸傷三名、隨即焚燒屋宇、左右鄰均被波及、歷一點鐘之久、始將火撲滅云、(四月九日)

嘉定外崗慘罹共禍

共匪又大肆焚殺

嘉定自本月十一日晨、共匪焚燒六里橋傅家涇團鄉董傅企周宅、殺斃多人後、縣當局當晚即宣布戒嚴、由縣長公安局長會同三十二軍駐軍一排下鄉查勘、當在某處拘獲共黨指導委員一名、當軍警前往圍捕時、該共黨猶擬越窗而逃、嗣被警察搶門而入、一擁上前、將其拘獲、詰據供認領導農匪集會、密謀不軌、並在其床下抄獲共產書籍傳單一大束、柴堆下有馬刀兩柄、繼續在附近拘獲同黨三名、押解縣署、歷訊未完、詎昨(十三)晨嘉定西門外之葛隆鎭及外崗鎭又有匪徒刦奪公安支局槍械、大肆焚殺、茲將當時出事情形詳紀如左、

▲方泰幸有軍隊開到　離嘉定十二里有一鎭、名方泰、因鄰於無錫等處之共匪猖亂、恐遭殃及、由地方紳士聯名向淞滬衛戍司令請派兵駐防、嗣忽傳聞共匪定於二十日至方泰焚殺、幸所請軍隊已開到、未發生事變、至前日深夜、大批共匪忽發現於離方泰北四里之外崗、

▲外崗市屋盡被焚燒　內地居民、每晚至遲十時後、街頭行人、即告絕跡、前晚十一時半左右外崗鎭上居民在睡夢中、忽聞燃放高升聲、驚醒者即起床自門隙窺察、見有短衣者七八十人、挾火敲居民商店之大門、嗣見若輩手中之執火器者十之一、餘均執釘鈀鐵棍等物、每間五六家、即以火種投於門上放火、若輩來自中市轉嘴角之三元橋、放火後再敲居戶之門、居民不知情形、開門出視者、即遭槍殺、計東自三元橋起、西至張紀侯肉莊止、房屋七八十幢、盡燬於火、共匪放火後、聚立觀其焚燒、待四面火起、成燎原之勢、始由一匪高呼點名、整隊向西北而至葛隆鎭、

▲葛隆警局鎗枝被刦　葛隆鎭離嘉定十八里、鎭上有公安支局一、爲嘉定公安總局直轄、支局長謝錦泉、屬下有長警六名、共匪離外崗鎭、已在昨(十三)晨二時後、抵葛隆鎭時已三時半、首即擁入警所、將長警所有之步鎗六枝、一併刦去、局長長警等猝不及備、未及抵抗、即相率逃出、生死尙無確訊、共匪得械後、復至鄉立第一小學殺斃教員一人、始整隊向北而去、

▲軍隊得報捕獲四人　維時駐防方泰之軍隊已得報、即集隊往勦、中途遇共匪四人、共匪見軍隊馳來、即擬脫逃、但終於被捕、帶至城內、解送縣署訊究、

▲外崗被殺人數調查　外崗之死於彈火者、計張福興鐵店主張子卿叔侄、恒豐酒店學徒徐東生均因見火逃出、被匪鎗殺者、而麗永和酒店十三歲學徒某、因不及逃出、葬身火窟、當共匪焚殺時、有方泰清節堂帳房沈明遠、至外崗收租、先後已收得五百餘元、尙未收齊、是時臥於乘來之船上、共匪一擁登船、將沈拖起、詰其姓名、並是否方泰清節堂帳房、沈甫答以是、砰然一聲、鎗彈飛入沈腹、立時倒斃船中、但共匪並不搜刦、故沈收得之租洋、仍絲毫未動、至生死不明之居民、尙有百餘人、蓋匪衆見壯男即威迫加入、稍違其意、即鎗殺之、以故方泰鎭上居民、懼共匪來擾、咸已遷避他處、

▲縣長軍警下鄉查勘　另訊、外崗鎭於昨(十三)晨三時許、被共黨放火、全鎭燒去三分之二、傷斃多人、外崗北葛隆鎭公安分局、被共黨刦去鎗械數支、鎭中亦遭焚殺、東門外徐行鎭、同時某洋貨店亦被盜刦、並傷一人、現已抬入城中、由存仁醫院葛醫生療治、以上數起、縣政府得報後、已會同水陸各警、並西門之駐兵、於今晨七時半前往查勘、

浙江反省院組織法

浙江反省院正院長沈定一、自辭職後、籌備事宜均由副院長錢西樵主持一切、所有吉祥巷舊教育會房屋、業已修理竣工、定十五日成立、該院內部組織法、採取嚴格式的學校制、將二百餘名已判決之共產嫌疑犯、收容院內、施以三民主義之教材、教職除由錢院長主任外、並須由浙省黨務指導員、會同浙省政府、會派幹員、担任教職、一俟呈准省黨部省政府後、即可公佈、

贛省政府懸賞緝拿共首

毛澤東方志敏每名三千元

贛省政府陷日電令各縣政府云、查共匪首領毛澤東方志敏曾天宇等入贛以來、糾合黨徒、肆行焚殺、西南各縣、受害尤深、前經本省政府迭飭各縣按名緝拿、並經呑請第五路軍總指揮部派隊分頭勦辦在案、該逆曾天宇惡貫滿盈、業於羅塘灣地方、擒獲正法、該逆黨羽、亦均次第勦除、該毛澤東方志敏於漏網之餘、仍復竄伏東南、希圖乘機竊發、此惡不除、禍猶未已、除再電知各縣駐軍、協力淸勦、以盡根株外、合亟懸賞令仰該縣遵照、命到迅即布告所屬人民一體知悉、如有拿獲該匪首毛澤東方志敏兩名者、每名准賞給洋三千元、即由該縣在應解庫款項下、如數支給具領、事後准其繳據飭所抵解、以資鼓勵、倘有知情不報、及隱匿縱逃情事、一經查出或被告發、即以庇匪論罪、決不稍事姑寬、該縣長等身任地方、戢盜安良、是其專責、務須認眞偵查嚴拿、以除禍首、毋得玩忽延誤、致於咎戾、切切此令、並仰錄電布告各鄉一體周知云云、

南京商民請設輔幣兌現所

上年中央紙幣亦請迅籌兌現

南京商民、因當局發行角洋輔幣問題、由錢業公會函請總商會具呈國民政府財政部、請設兌換所、以維市面、其文云、爲棄案據情呈請事、案據

津浦線戰局開始後各路大捷

第九軍克復台兒莊　第一縱隊總攻魯南、其戰略係側重於右翼方面、顧祝同之第九軍、於十日總攻時、當日晨挺進、午刻已從萬里閘渡運河、晚逼抵台兒莊、沿途皆係與魯軍毛思義部激戰、甚爲激烈、十一日據總指揮劉峙電告、十一日晨已佔台兒莊、斃敵千人、獲大炮十餘門、槍千枝、俘數千人、戰利品甚多、第十軍楊勝治部及第四軍繆培南部、亦陸續由嶧縣北進、邀擊台兒莊之敵、向嶧縣追擊進展中、

正面第一軍已渡河　正面之第一軍十日總攻之後、平等隊鐵車北上衝擊、十一日晨又加派民權隊北駛、砲擊韓莊敵軍防禦線、敵方因台兒莊已失、陣線動搖、第一軍即渡河北攻、在徐之鐵道第一大隊王瑞生部、十一日晨已率材料車北開、架橋修道、以備北追、

進攻魯東各軍告捷　海屬方面之第二縱隊軍、九日即已攻擊、昨據二十六軍長陳焯電告、由贛榆北攻之十七軍李師、已擊退張宗輔軍、九日晚佔領安東街、由新安鎭北進之二十六軍邢師、亦擊退方永昌軍、十日佔領郯城、三十七軍談師亦由新安鎭之西北進、攻郯城台兒莊之間、聯絡陣線、綫魯東方面、魯無重兵、此間亦不以是處爲戰事焦點也、

西路大戰爲期不遠　第三縱隊軍刻下以交通關係、尙無正式報告到徐、惟據沛縣來人、謂十日駐沛之西十軍毛炳文師二十七軍萬耀煌師、確在沛北四十里之地方、與魯軍裴華清旅開火、已逼夏鎭、十一路軍頃電報告、謂四十一軍已克魚台、其餘各軍進度尙未悉、總之此間係主先攻東路、攻下韓莊之後、即戰事即將集中於魯西、故連日東路戰報極多、西路較沈寂、而東面得手之後、西面之戰事必更烈、濟寗尤爲中心點、可以預測、又據馮軍電告、其第一方面軍及騎兵軍、已克鄆城、若然則西路大戰之期、亦不在遠也、

正面軍報已下韓莊　第九軍既下台兒莊、即向嶧縣進展、追擊敵軍、第一軍當此形勢之下、知右翼得手、足以動搖中路、乃由津浦線東側、經副軍長蔣鼎文指揮第一師渡河、進襲沙溝、第二師則正面北攻、截至今日(十二)午間、軍報已下韓莊、

左右兩翼東西挺進　第四十軍從邳縣攻夏鎭、已進至距城邈北一百五十華里之處、三十三軍越魚台北展、側重左右兩翼、故津浦線東西均挺進、第四軍繆培南部本爲第一預備隊、緣此次國軍北攻、經蔣訓閱以後、即加入外右翼一路、克倚宿集北進、第二預備隊三軍王均部、已於十二日抵徐一師、爲第八師副師長祝膺如所統帶、計到三列車、暫駐城垣、候命加入北伐前線、

敵軍飛機來徐擲彈　航空軍昨日出發之後、十一日晨又復出發、協同陸軍作戰、往臨城韓莊棗夏莊嶺擲炸彈、惟魯軍飛機、十一日晨駛徐、計爲容克式機三架、先後飛來、擲彈炸彈、東車站落四枚、爆三枚、均未傷人、北車站落三枚、爆兩枚、亦未傷人、城內落三枚、爆一枚、在鼓樓街十一號門牌內、毀屋八間、炸斃靖姓幼女一、僕婦一、黃姓幼女一、郭姓幼婦一、血肉狼籍、肢骸紛飛、傷者給六十元治療、屋角檐牙、均有細碎肢體、慘不忍覩、當由戒嚴司令部及公安局分別派隊加崗、並收索落而未炸之彈、以免危險、駐徐飛機隊、以輕便機關槍、向敵機仰射、敵機乃相率遁去、此間飛機隊架戰鬬機追擊、敵機駛遠、始行折回、魯飛機今晨(十二)又駛來三架、仍爲昨來之容克式、拋下大批炸彈、東車站隴海道上落一枚、傷兵士七名、毀枕木十餘根、軌一節、子房山下及黃河灘順河街共落四枚、均未傷人、城內徐女中落一枚、斃挑水人閻世俊、傷校長朱光玉、徐邦道巷九號門牌落一枚、斃朱姓女一、傷徐姓朱姓婦女四、富貴街落二十九號門牌一枚、斃王姓婦一、傷蕭李魏姓婦三、東大橋龍姓家落一枚、同泰公礦店落一枚、毀屋未傷人、西關校場及幽冥鋪落三兩枚、亦未傷人、九里山營房落枚、未傷人、擲時國軍飛機隊用機關槍仰擊、北退後乃駕機駛追、昨炸斃人良、蔣總司令撫卹每死者一人、暫給洋一百五十元盛殮、又月前地雷爆炸案、蔣總司令亦共卹洋二千元、

本京錢業公會函稱、竊查中央銀行發行一種角洋輔幣、由蔣總司令布告在市面行使、並准完納糧稅等因、當此北伐方殷、金融緊急之時、商人亦深諒政府之用心、設法流通、不令稍有阻滯、惟懲前毖後、顧慮所及、有不得不先事聲明者、伏查宋財長前長財部時發行之中央鈔票及臨時兌換券嘗因停止兌現、致失社會信仰、敝業及本京各商號有該項鈔票者、爲數甚多、武漢方面商人、近更請求兌現、當局迄無辦法、現仍以中央銀行名義發行輔幣、鑒前車而戒來軫、則事後之保障、正不得不作事前之要求、第一、請政府飭令中央銀行設立該幣兌換處、實行無限制兌現、第二、請財政當局通令各徵收機關准照規定價格、無限制收受此項輔幣、第三、對於前此中央銀行停兌之各項紙幣、應在最短期間設法兌現、果能如此、則國信以立、而流通自利、否則覆轍重蹈、其咎固不在商民也、敝會管見所及、擬請貴總會據情呈請國民政府暨財政部俯准查照敝會所陳三項辦法辦理、毋任感荷、又崇德堂米業公所函稱、頃閱報載總部布告中央銀行輔幣小洋券即日發行、法定以十二角兌換一元、先在徐州設立兌換所、隨時兌現、如有任意低折、概以擾亂金融論罪各等因、敝公所擬舉數端、敬爲貴會陳之、㈠現値北伐時期、發行此種輔券、自應遵行、稍盡國民天職、亦表示革命合作精神、㈡既承頒行、貴在周轉、流通市面、概作現金、宜設兌換機關、人民完糧納稅、准其一律通行、不得歧視、㈢此種票面發行、須有定額、無論有無若何原因、不得增加、㈣上年中央紙幣、商民受創獨深、因此倒閉、頗不乏人、仍請設法維持、迅予兌現、既可解前次之痛苦、且足堅後來之信用、敝公所係米業一隅、祇以切膚之痛、難安緘默、用特臚舉數端、專達、伏請貴會採擇、分別轉呈各機關、此項輔幣小洋券、宜多設兌換處所、及上年中央紙幣亦願設法維持、並顧實籌、稍紓商困、實爲公便、又尙始所公所函稱、頃奉國民革命軍總司令部布告、（已見前報、從略）查發行輔幣小洋券、係爲便利行使起見、商民極表贊同、惟以上年春間、國民革命軍克復南京之時、各軍行使中央銀行各種紙幣、流行市面、爲數頗鉅、雖經迭次呼籲、迄無兌現辦法、商業受此影響、曷可勝言、但此次發行輔幣小洋券、徐州雖經設所兌現、而首都地方、未聞規定辦法、以致羣滋疑慮、況零星買賣、多係小本營生、此項輔幣券、刻下市面、業已發現、不無發生恐慌、影響市面、實非淺鮮、値此商業凋敝之際、應請轉懇當局俯念商艱、關於上年各軍行使中央銀行各種紙幣、迅予設所兌現、以資救濟、所有此次發行之輔幣小洋券、尤應規定切實兌現辦法、俾利通行、是否有當、伏乞鈞會核奪施行、實爲恩便各等情、據此、査上年宋部長任財部長時、所發行中央銀行各項紙幣、在南京行使者、計有一百餘萬之多、停兌以後、迭經商民呈請兌現、此次宋部長就職後、又經敝會瀝陳維持、均無辦法、市面金融、不能靈活、商民頗滋疑慮、現又由中央銀行發行輔幣、並由蔣總司令通告行使、懲前毖後、自不得不亟求保障之方、該錢業等所擬各項辦法、亦屬不得已之行爲、然此則流通上必至感生不便、既據各該業等先後陳請前來、理合彙案呈請鈞府部俯賜鑒核、並請依照法定程序、將該業等所擬辦法、由財政部明令公布、以憑實施、

嘉善縣屬有巢匪滋擾 ▲省令水陸合剿

浙省政府民政廳昨據嘉善縣長呈稱、新由滬結夥之大幫巢湖股匪、嘯聚於江浙交界之夏家甸附近、曾經刦掠楊廟、並有按戶洗刦丁栅之說、該匪人衆械精、頗有防不勝防之槪、復據省防軍第二艦隊總隊長電稱、該處股匪有連絡海州巢湖江北三股、約二百餘人、大舉滋擾之耗等情、雖經該區水警第七八隊與第二艦隊協同堵剿、誠恐此剿彼竄、影響陸地治案、特令省防軍司令部迅即令飭駐紮嘉湖等處陸上防軍、嚴行戒備、扼要防堵、務期水陸合剿、撲滅淨盡、以免擾害民生云、

浙省軍開至嘉善駐防

浙江省防軍司令蔣伯誠、前以省防問題、曾來滬與錢大鈞作一度磋商、結果由上海沿滬杭路線至楓涇、由錢部駐防、由嘉善至杭州、則歸浙江省防部隊担任、蔣氏返杭後、即從事佈置省防務事宜、當飭令省防第二團第一營二三四連及營部開往嘉興駐防、該營第一連、於昨日（十三）下午二時、由杭乘車至嘉善駐防、蔣氏以原有省防部隊尙須擴充、經派員分赴台州等處從事招募、現已招得頭批新兵六十餘名、由海門搭乘寧興輪船來滬、昨日乘中快車赴杭練編、

勞資爭議處理法審查完竣

將提出下次中央政治會議

勞資爭議處理法草案、曾於本月七日開會審查一次、議決將各部提出意見、彙交法制局重行修正、再付審查、前日下午四時、仍在司法部開第二次審查會、出席者有內政部長薛篤弼、工商部代表黃祖培、交通部代表林實、農礦部長易培基、法制局長王世杰、及司法部長蔡元培、次長朱履龢、秘書長皮宗石、司長劉遠駒等十餘人、當由薛部長主席、王局長說明各部提出意見及修正各節、經長時間之討論、又修正補充數條後、即由主席誦讀全文、逐條通過、聞將提出於下次中央政治會議、想不久可以公佈施行、

浙省政府會議紀

浙政府十一日舉行第一百零一次常會、出席委員蔣伯誠・蔣夢麟・程振鈞・雙清・陳其采・朱家驊・馬寅初・莊崧甫八人、代理主席蔣伯誠、由蔣代主席抽定各委員席次如下、第一席陳屺懷、第二席雙清、第三席蔡元培、第四席莊崧甫、第五席程振鈞、第六席蔣夢麟、第七席何應欽、第八席蔣伯誠、第九席馬寅初、第十席陳其采、第十一席朱家驊、是日議決要案如下、（甲）報告事項、㈠國民政府秘書處函、爲奉常務委員諭、所有各教會醫院、應遵照前令交還、（議決）本省廣濟醫院財產、應由民政廳會同浙江交涉員、先將該院財產整理、一面並將該院創辦以來、由華洋人士、捐募款項、組織成立、及前此接收經過情形、呈報中央、㈢第四十六軍第一補充團咨請飭屬保護各縣收編招募委員、（決議）關於收編軍隊、軍委會及總司令部均有明令限制、該團在各縣收編散兵、與前令抵觸、所請未便照准、（乙）提議事項㈠浙江省縣立苗圃暫行規程及給領苗木規則案、（議決）交法規審查委員會審查、㈡擬訂浙江省繭行條例案、（議決）修正、交法規審查委員會審查、於下次會議報告、㈢審查修訂浙江省征收店屋捐章程案報告、（議決）由民政廳撤回原案另行核議、㈣修正國民政府禁煙條例、已奉頒發、本省補充規則應如何辦理、又國民政府通令、禁煙辦法各省縣長及水陸軍警、一律不准稍加干涉一節、應如何辦理案、㈤嘉善縣長陶公衡辭不赴任、應照准、遺缺擬以吳應權接充、又諸暨縣長游藩、迭被控告、並電請辭職、應調省候查、遺缺擬以嵊縣縣長徐震芳調充、遞遺嵊縣縣長缺、擬以吳鶴接充、均請審查資格、（議決）通過、㈥慶元縣警察所長陳紹亮應停職另候委用、遺缺擬以楊及龍接充、並請審查資格、（議決）通過、㈦財政部咨、江浙漁業局征稅區域、經根據來咨指定各縣、令飭設局辦理、至章程請隨時咨請修改、應否照辦（議決）照辦、

浙聞彙誌

▲浙江省防軍司令部蔣伯誠、爲整飭軍紀、巡視防務計、擬先赴浙西、繼赴浙東、視察各屬省防軍團營駐紮地點防務近況、

▲省政府派員密查衢縣胡縣長被控案、

▲民政廳令宣平縣政府、澈查前高級仲裁委員會委員潘渭等、瀆職勒詐佃農繳租案之情形、

▲浙江禁煙局擬辦護緝隊、向省政府請借槍械、已駁斥不准、

▲浙江沙田局長章榮熙、電請財部、催促新任周象賢履新、

▲杭州各級工會、代表失業工人、向浙省黨務指導員請願、查明各工廠之停閉者、設法恢復開工、以濟工人生計、

地方消息

蘇州

□**蘇城戒嚴原因** 駐蘇二十二軍第三師師部、於前晚（十一）接奉上海警備司令部電稱、以十二日爲去年上海總工會糾察隊繳械之日、據報共黨將於各處暴動、着即嚴密防範、同時市縣公安局、亦奉民廳及水陸公安管理處密令、故蘇城即於十二日晨宣佈臨時戒嚴、以資防範、通衢大道、設立雙崗、公安局長各分所巡官、一律身穿制服、出外巡察、市公安局保安隊第一第二兩大隊、各分兩班、晝夜輪流出巡、軍事機關附近、均有步兵放哨、禁止民衆團體集會、戲館游藝場、統限晚間十時收場、晚間十時後靜街、行人無口令者、不准通過、各城門提早二小時關閉、聞今明兩日、當須繼續戒嚴、又第三師代師長蔣雄超、以突然戒嚴、深恐民衆不明眞相、致起誤會、故特繕發布告、曉諭民衆、並禁止集會游行、以杜共黨乘機活動、

□**水警出發會剿湖匪** 江蘇水上公安第三區區長龔國樑、近奉管理處訓令云、照准浙江內河水警廳咨函內開、近因湖匪猖獗、擊東竄西、非得兩省會剿、不足以靖匪氛、故特令該廳第二區黃區長、與本省第三區龔區長會剿于蘆墟、龔區長奉令後、已於十三日上午七時、率同先鋒官時震、督巡官徐鍾駿、劉錫山、白長清、繆紀松等、率帶師船前往會剿、並由艦務所長張竟青特派昭武警艦隨同出發、龔氏又於先鋒船上添置快砲一尊、機關槍二架、木売槍四枝、聞會哨畢後、並至太湖搜剿湖匪、

無錫

□**水巡隊查緝匪首** 公安局水巡隊駐防安鎮之七號與九號巡船管駕劉正裕・楊保華・十一晚據報、共黨首領朱鼎實朱梅生、匿居離鎮里許之鄒家巷鄒福實家中、當即會同本鎮商團、於夜間一時許馳往掩捕、先將鄒福實家前後門把守、然後入內搜查、並未獲到、遂將鄒福實及其子壽生、一併拘解商團辦事處盤詢、據鄒壽生稱、原姓朱、爲朱鼎實之姪、朱梅生之弟、自幼給與鄒姓爲螟蛉子、昨日鼎實梅生、確曾住宿我家、今日午後動身、到南石園家中去了、復訊鄒福實、一味狡展、諉稱不知、當由劉梅两管駕員、帶領壽生作線、會同商團、馳赴南石園、在鼎實梅生两家搜查、毫無踪跡、惟鄒福實父子、容留匪首、未便輕縱、即於昨日押解來城、送公安局訊辦、

□**識字運動之籌備** 各團體發起之識字運動籌備委員會、宣傳部委員、於十三日召集第一次委員會、討論事項如下、㈠通過標語十項、㈡起草宣傳大綱、㈢決定宣傳運動週、第一日（四月十六日）、本委員會全體出席大會、第二日游行、請各團體各機關各學校踴躍參加、第三日、注重家庭方面、由各學校及婦女協會担任、第四日、注重商店方面、由商協學聯担任、第五日、工廠方面、由總工會担任、第六日、募捐游藝大會、推定籌備主任、定十三日下午七時、在省錫中開會討論、並通函縣女中競志婦協通俗教育館、加演新劇舞蹈及各種游藝、

□**各團體電請振興米市** 錫邑地處滬寧中樞、工商業兩俱發達、米市尤向稱繁盛、北塘一帶、米行林立、更爲各地雜糧米荳客商船舶薈萃之處、此外南門外西門外各處、亦均有繁盛之米市、統計全邑米荳雜糧各行、不下二三百家、惟錫地非產米之區、而爲聚米之地、僅因交通便利、地位適中之關係、故各路客米、均聚錫銷售、造成繁盛之市面、近年以還、本邑米市、日見衰落、米行閉歇者、年有所聞、推厥原因、實緣皖贛客米在寧打包、直運浙省、致聚米之區、幾至無米可聚、米市漸有一蹶不振之勢、欲圖挽回、惟有請求省廳、准許皖贛入境客米、改在無錫打包、以資救濟、二三年前曾由米業公所先後一再呈請、旋省廳以事關查驗客米、變易辦法、須審愼辦理、同時下關米商、恐影響該地米市、亦竭力向省方力爭、致未批准、最近各米行、以米市日見衰頽、挽回乏術、殊可憂慮、特由恒源生米行沈子才等、邀請本業領袖、籌議救濟辦法、同時總工會等地方民衆團體領袖、亦因鑒於米市衰頽、認爲亟應妥籌挽回辦法、當經一再磋議、僉以米市盛衰、不僅關係米商、實於全縣商市、有莫大影響、即金融界亦不無間接關係、設有復興之望、不特金融流通、地方經濟日見富裕、間接亦可引起其他各業之發展、根據上述理由、即由總工會、商民協會、農民協會、學生聯合會、市行政局等、會呈省廳、請此後皖贛客米入蘇、應准由大勝關直運至錫、使聚米之區、不致無米可聚、而藉振興商市云云、

▲尙有地方消息轉入第七張第二版▼

國際紀載

毒藥禁輸問題

十二日日內瓦電、國際聯盟鴉片等毒藥顧問委員會、今日第十七屆會議、在討論中國查獲鴉片之問題時、中代表趙君稱、會衆認中國報告不完全、渠頗扼腕、中政府願供給一詳細迅速之報告云、英代表戴納文、謂此種報告、宜從速發出、日代表佐籐稱、中國報告、可同時另錄一份、逕達北京日使、中代表趙君稱、然則日本查獲鴉片事、亦應適用此同樣手續、印度代表英人康白爾、向委員會說明、印政府取締境內麻醉品、已歷多年、英代表對於若干政府答覆委員會議案之文表示失望、顧問委員會、現首須考慮者、爲意代表提出之備忘錄、意代表以爲國會聯盟會、雖通過百餘條議案、然麻醉品之非法貿易有增無減、可見以前所用手續、不能發生效果、意代表主張用一致方法、並擬定辦事計畫、以從施行海牙與日內瓦各公約之原則、意代表備忘錄、規定積極認眞之鴉片取締、並規定製藥廠家、在請領進口執照之前、須將所輸入或該廠所移往他處之數量詳實呈報、又規定㈠、特派註册員監閱原料輸入工廠、㈡政府[illegible]、㈢查明僞造執照、㈣搜獲私販麻醉品者、及密報消息、致將麻醉品搜獲者、給予獎賞、（路透社）

意國兩炸彈案

意皇首相均無恙

十二日米蘭電、米蘭每年在城外會場中開國際貨樣展覽會、爲歐陸最大展覽會之一、其重要幾與世界著聞之德國利浦齊格展覽會相提並論、每次公開數星期、招引世界各處之游客、今又屆開會之期、意皇照歷年辦法、今晨蒞此行開會禮、當皇駕尙未經過凱撒大街時、有一炸彈藏於燈柱中者、忽然爆發、力甚鉅大、結果甚慘、時街中行人甚衆、凡在燈柱左右者、悉被炸死、婦孺居多、站街兵士亦有五人殞命、聞共死十四人、重傷四十人、燈柱被炸、碎鐵亂飛、致釀奇禍、有斷頭者、有支解者、不忍逼視、霹靂聲作後、羣衆惶駭、驚呼聲、呻吟聲一時併作、死者傷者縱臥道中、燈柱適在會場大門之對面、衆料藏於燈柱中之炸彈、定係夜間放入、彈係定時爆裂者、幸意皇未至、而彈已爆發、故意皇得免於難、未幾、意皇從容入場、照常行禮後、即赴醫院慰問諸傷者、出醫院時、歡聲大作、死屍置於會場之空地上、在會場輝煌點綴之下、愈呈悽慘氣象、米蘭市井已發意幣十萬枚交與緝察、爲報信及拘獲凶犯者之獎賞金、米蘭知事已從事調查、羅馬偵探已有多人前來米蘭、擬助當道緝凶、（路透社）

十二日米蘭電、炸彈案已拘留百人、大都爲預防性質、米蘭燈柱距地約一碼處、有一孔、以便驗視燈線、置炸彈者、當係喬裝修燈工人、暗將炸彈由孔中置於燈柱下層、故未爲衆所覺、其人非反對棒喝黨者、即係無政府黨人、當道現設法阻止棒喝黨員對於罪狀未確定者洩忿、（路透社）

十二日瑞士洛迦諾電、據柯摩消息、今晨鐵路上發見大炸彈一枚、查此段鐵路爲意相墨索里尼由北乘車返羅馬所必經之道、炸彈綴以一線、而線之一端、則有匿於路旁之一人持之、此人已被拘、（路透社）

日本大檢舉四誌

十二日東京電、舊勞農黨員之新黨組織委員會、照治安警察法第八條第十一項被政府解散、現又發表第三次組織準備計畫、（電通社）

十三日東京電、關於新黨組織準備會被解散之事、前勞農黨員聲明、並不知其將組織如何之黨、即從而解散之、不法之事、莫此爲甚、此舉乃剝奪前勞農黨員之結社自由、殊屬蹂躪憲法、惟吾人當抵抗一切之暴壓、與政府努力奮鬥、同時不論被解散若干次、仍當繼續結黨也、（東方社）

十三日東京電、無產各派共同委員會、近又發生波折、民衆黨對無產黨解散、提出共同抗議案、表示反對、惟爲實現不信任案起見、從前民衆黨所提出之無產協議會案、則已全部一致、（電通社）

十三日東京電、政府爲取締軍隊內之思想起見、將樹立澈底的方針、又政友會向政府提議、爲根絕過激思想、善導國民起見、宜設置官民合同之大委員會、（電通社）

十三日東京電、讀賣六新聞載稱、據當局查明、激黨之款、乃由上海蘇俄商務委員及其他方面供給、惟此說尙未證實、又據他報載稱、當局搜查激黨住處時、查出日本著名共產黨片山由莫斯科發來之電報、證明片山爲今案之主謀人、但此說亦未能證實、目下當局仍從事搜捕黨人、昨夜有近經解散之勞働聯合會會員在某處開秘密會議、爲當局所覺、前往拘獲十餘人、西京亦拘獲多人、黨案發覺後、全國未呈驚惶之象、各報雖詆責激黨、而論調亦非常鎮靜、（路透社）

十三日東京電、勞農黨今日開會復國組織、爲警察干涉、無結果而散、當局現竭力遏止共產黨混入工廠設立密所、茲查除某處海軍兵工廠外、其餘政府工廠未遭波及、該兵工廠已有八九人被拘、（路透社）

十三日東京電、至昨日止、因共黨事件起訴或受強制處分者、達百七十四人、其中起訴者、東京六十七人、京都十四人、長野十人、新潟十一人、福岡三人、強制處分者、大阪二十一人、京阪三人、神戶二十人、福岡十一人、北海道十四人、（電通社）

上海銀行公會會員

上海四明商業儲蓄銀行

本銀行開設以來歷有年所總行設在上海北京路並設分行於……新式保管箱庫……

防免凶險毒傷 以散補裹紮患處

散補

即能消毒止痛

吾人每年以創傷受毒而致犧牲生命者其數不知凡幾此皆因平日偶然擦破肌膚不知正當之救治致毒菌於俄頃間潛入血液潰爛而釀成險症故也散補無論對於何種潰爛傷症均可敷治並即能消毒止痛因此藥係提取草精製成無膩滯之弊具保膚之功居家常備極便利也

此爲各大藥房均有出售 總經理上海四川路德康洋行

主治 最靈驗之藥品 請常備一盒試用

濕疹 炙痛 癬瘡 膿皰 痔瘡 癰疽 足痛 蟲咬 毒傷 灼傷 刀傷 打傷 以及一切肌膚痛等

第二百九十四期

新光 THE EASTERN TIMES 時報

十七年四月十四日

廣西教育考察團過滬留影「自左至右」前排黃敬之崔順堂劉君著後排韋東青曹元吉（均省城男女中學校長） 黃警頑 張有德

杭州華社攝影展覽會之參觀者 左金耐先女士（新華藝術大學畢業杭州中教員）右其妹惠敏女士（杭州醫專高材生） 陳萬里

杭州華社攝影展覽會之參觀者 陳石君（哥倫比亞大學畢業第三中大秘書）及其夫人趙玫女士（金陵女大理學士） 陳萬里

新任淞滬警備司令錢大鈞 明日行宣誓就職禮 王開照相館攝

復旦大學實驗中學春季運動會 參考健育記載 張有德

(二)四百米預賽

(一)一千五百米決賽終點

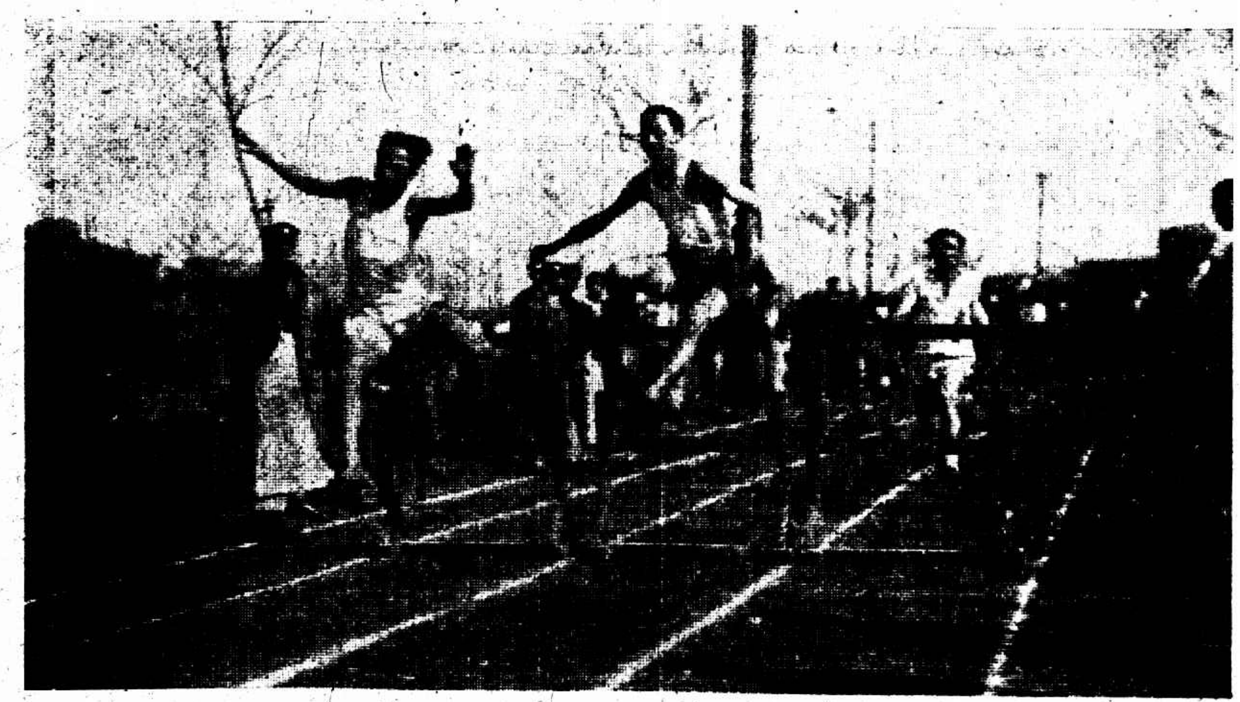

(四)高欄預賽

(三)低欄預賽

重修南京兩廣會館籌備大會 南京盧山照相館

商雲君鑒 寄來兩件兩遭退回乞示最近通訊地址以便郵寄 時報新光部啓

上海紀載

李濟深等今日回粵

李濟深此次因應蔣介石之招、離粵多日、茲以粵中諸事、亟待李氏親自回去主持、已定今日與陳銘樞同乘太古公司輪船啓程回粵、

昨日答宴三商會

又李濟深昨晚假總商會答宴總商會縣商會閘北商會會長委員等、日前在席者幾皆蒞至、共一百數十人、八時半入席、酒將罷由李氏致詞、陳銘樞演說、馮少山答詞、至十一時始盡歡而散、演詞如下、

李濟深 今天承各位賞光、非常榮幸、並覺無任愉快、然察各界之和平聯絡精神、使國家前途、民族前途、可抱無窮的希望與樂觀、中國是最大的國家而如此的柔弱、因爲近來民心渙散、酷似一盤散沙、所以中山先生、有喚起民衆之口號、照目下情形看來、中國民氣、已能喚起多多、試思日本何以強盛、且設一則故事、日本人有一次與俄國人同逛日本窰子、大起爭端、當時日妓極力帮助日本人、由此一點、即可以看出日本國民是一心一意團結在一起、所以我今天看到諸位的聯絡精神、就感覺得十二分的希望與愉快、還有諸位對於政府好的地方、應予帮忙、否則亦應督促進行、此種應有精神、希望各位能一起表現出來、上海已能表現此種精神、我希望大皆除督促政府進行外、更須本互相協助精神努力前進、則現在的希望就是將來的事實、

陳銘樞 上海自有租界以來、中國商人可以說依附外人求生活、現在已經各位商界領袖之奮鬬、情形大非昔比、即公園向不許中國人入內、現在漸漸開放了、可以得到平等地位、就是外人對待中國的壓迫情形、也漸漸不見了、我們應該更加努方、使以前中國人借外人勢力爲榮的、一變而爲外人須依我人勢力爲榮、目下的步驟、應從關稅自主取消不平等條約爲主、到這種步驟做成以後、國家轉爲強盛、再以我們的和平力感化全世界、完全達到大同、大皆勉勵罷、

馮少山 今天承李主席陳軍長招宴、除表示感謝外、略有感想、國民革命起來的動機、是在受軍閥的壓迫、自北伐以來、商界所受的痛苦甚多、我們諒解在北伐未完成以前是不能免的、但是這種痛苦、我們商界實不能拖延下去、李主席是有功於黨國的人、大皆所欽佩的、他能够以最短期間把廣東的共黨多平下了、鈔票由二三成漲至七成、此次李主席來滬、廣東鈔票因之低落、但現在李主席又欲回南、廣東方面聞訊之下、鈔票又見高漲、由此可知李主席之重要、現在廣東勞資兩面、亦有調節辦法、工廠大多開工、上海方面工廠未嘗不欲開工、但因阻礙未除、辦理棘手、幸錢司令新署淞滬、頗具決心、不難將阻礙即去、使工商界得以安業、免致再重民貧、

前日招待粵同鄉

日下午四時、李濟深陳銘樞假座跑馬廳華安人保險公司八樓招待本埠兩廣同鄉、到百餘人、由李濟深氏起立致詞、大致謂兩粵關係之深、無論自歷史地理言語種種觀察、均不可分離、故兩粵人士、必團結一致、乃於兩粵前途爲有利、且於民族國家前途爲有利、本人此次到寧、承兩粵同鄉邀宴、席次偶談及南京之兩廣賓館、建築於八十年前、今已頹毀、同鄉失一聯絡之機關、殊覺可惜、因倡議重建、吾人認此爲聯絡兩粵人士及維繫感情發展感情之最好機會、故特邀請諸公來此、想大家必一致贊助、有以玉成此舉云云、次由陳銘樞起立致詞謂今日此會、盼望同鄉諸公、在革命首都之南京、建築一宏偉之兩廣賓館、此不特兩粵人士之光榮、亦可爲全國同胞所彰式者、以兩粵同胞平素慷慨仗義、果通力合作、實咄嗟可辦、必於最短時間一可期其實現也、繼由馬曉軍君報告兩廣賓館現在頹毀情形、實有改建之必要、並介紹南京市工務局長陳揚傑君報告該館計劃圖案、約需款十萬元、演講廳宿舍及各種娛樂場所、均甚美備、繼由馮少山答詞、表示旅滬粵僑一致贊助、李陳二氏則表示擔任在兩粵方面募集、至少可得三萬元或至五萬元、旋推定募捐員乃散、

時人行踪

▲鐵士蘭 新任命爲南方總郵務司鐵士蘭、於昨日（十三日）下午乘大連汽船會社之讀丸離滬、由青島轉往北京、

▲袁良等 外交部第二司長袁良、日前因公來滬、業於昨晚返寧、第三司長何傑才、昨晚由寧乘車、今晨到滬、第一集團第一路交通處長錢養、昨晚由滬乘車赴寧、

機關消息

張市長視察水電兩廠

昨日張市長赴華商電氣公司及內地自來水公司視察、由公用局黃局長親偕科長技正等數人陪往、該兩廠設備、均甚週到、張市長頗加贊許、聞不日尚須前往閘北水電公司視察、

金問泗與英領談話

昨日國聞社記者、晤及新任上海交涉員金問泗、曾詢以中英寧案談判有何進步、金君答謂、關於寧案談判、此時固尚無何種報告、然前途希望甚好、金君旋謂英領一昨晤聚時、曾叩金君對於寧滬兩地印象孰佳、金君答稱居寧既久、當然愛寧、惟滬地知交甚廣、即以英領個人而言、亦相知素稔、將來彼此果有交涉、一切擔負、不妨付諸閣下肩上、英領聞言、表示愉快、

長江檢查所改組

江蘇全省禁煙總局、爲整頓水面查緝起見、設立「長江檢查所」、開辦以來、一切組織、均欠妥協、辦理檢查、亦鮮成績、現已重行整頓、更訂章程、改爲「水上檢查所」、劃分區域、自吳淞至江陰之段山止、南北各港汊爲第一區、設在吳淞鎮、自江陰至江寧止運河流域及南北各港汊爲第二區、委楊慶山爲第一區區長、龔輝擬爲第二區區長、置辦巡緝艦艇、製定紅地藍邊白字三角形旗幟、並另刊水上檢查所鈐記、分令二區長負責進行、

公用局將續檢人力車

公用局對於市內營業人力車、原擬每隔三個月檢驗一次、自上年八月間驗過以後、已歷七八個月、因正在檢驗其他車輛、未暇從事、現已定四月十六日起至五月一日止續行檢驗營業人力車、閘北在該局滬北車務處舉行、令由北市人力車商公會傳知各代捐人依預定時間一一檢驗、閘北人車自抽減輛數後、編號參差不齊、乘此檢驗結果、可以重新順號編定、南市在該局門首舉行、由該局通告各代捐人轉知各車主依期受驗、南市近來有一部分車商、要求抽減車輛、但亦有一部分則頗爲反對、故經此次檢驗結果、則究應有營業人力車多少、亦即可以解決、

限期改善工廠設備

農工商局爲保護市內工廠、生命財產計、特編訂工廠安全設備須知一書、分發各工廠、並通令各廠將設備不週之處、限期裝置、如有未盡明瞭之處、可呈請該局派員指導、以臻完善、

取締當舖重利盤剝

市政府昨日訓令市公安局、以江蘇省典當營業規則、經省政府委員會議決、其舊有之木榜規條、已在廢止之列、上實押舖取利之重、甚且越過木榜規條、自非嚴行取締不可、令仰該局長迅速查明境內典當押舖、如有重利盤剝情事、應即嚴加取締、

交涉公署消息

▲前爲日水兵刺傷身死之車夫家屬、昨日上午、至交署請願、當由秘書郭德華接見、車夫之母聲述自車夫死後、無人贍養、泣求交涉署爲死者伸寃、郭秘書面允轉達金交涉員、再向日方提出嚴重交涉、

▲金交涉員昨日發表第十號署令云、委派張嘉保爲通商科科員、戴文珍・鄭子若・爲總務科辦事員、鄭子若專辦庶務事宜、秘書林是婁・外政科副科長蔣公權・秘書處辦事員陳劍廬・兼管譯密電、又錄事孫永謀擢升爲辦事員、所遺錄事一缺、派沈名村充任、

交涉拆除鐵絲網

公用局呈請市政府、請向公共租界交涉拆除寶山路口鐵絲網、以利交通、市政府已函交涉署轉向交涉、

暫定稽查脚踏車罰則

公用局規定稽査脚踏車各項罰則如左、㈠已領號牌而未釘掛者罰五角、㈡已領執照而未攜帶者罰五角、㈢已領號牌執照而未釘掛攜帶者罰一元、㈣牌照全無者罰二元五角、仍着至本局登記領照、向財政局繳捐後、始准放行、㈤行車執照與號牌號數不符者罰一元、㈥入晚未燃燈者罰二角、

公團紀事

衛生運動會工作配定

上海市衛生運動大會籌備會、昨日下午二時、在衛生局開代表大會、江上峰主席、請各團體分別認定參加何項衛生運動、經各代表認定如下、中國紅十字會担任游行及臨時救護、護士會担任通俗演講衛生模範設備、拒毒會担任出版遊藝、中華衛生教育會担任通俗衛生小冊及幻燈、同德醫校担任展覽及演講、青年會担任化裝表演及各股相當帮忙、東南醫大担任模型展覽、通俗演講、震旦大學担任宣傳文字及標語模型展覽、散會已五時、

滬杭甬路下月起增加票價

交通附捐又加二釐

滬杭甬鐵路因煤價昂貴、開支浩繁、現擬仿照滬寧路辦法、定自五月一日起、將票價略事增加、以資挹注、滬寧杭鐵路自實行整理交通附捐以來、因營業尚未達到十分暢旺之際、收入上並不充裕、而整理交通事業、又不容稍緩、故交部特令該路局自十六日起、按照原運價增加附捐百分之二、藉裕收入、該路奉命後、即於昨日通函各站查照辦理矣、

閘北新水廠展期出水

閘北水電公司剪淞橋新水廠、業於本年一月告竣、原定二月底出水供給用戶、近悉該公司復經全部詳細檢查、內有混水快濾兩池之一部份、建築未盡妥善、故加工改造、並請中西專門工程師二人晝夜督工、聞興工至今、將達一月、約再一個月內方可告成、實行開始供給、約須至五月中旬、

今日江灣賽馬之預測

▲第一次（一里）一・凱爾司夫而 Graceful 二・廣東路 Kuangtung Road 三・桃鐵夫而 Doubtful
▲第二次（一里又四分之一）一・司會夫福脫 Swiftfoot 二・卡色耳大蒙 Castle Diamond 三・利格拉勃勤 Legalization
▲第三次（一里）一・古大木庶 Coup d'anason 二・古特納司 Goodness 三・混脫衣扶 Winter Eve
▲第四次（大跳浜二里半）一・凱倫麥克 Grand Mark 二・西爾脫爾蘭 Theatreland 三・哈而退勃立具 Old Tay Bridge
▲第五次（一里又四分之一）一・凱倫卡色耳 Grand Castle 二・品麥尼 Pin Money 三・帆落歐浦 Fellowship
▲第六次（一里又四分之一）一・奧蒙堆 Ormondge 二・華倫飛 Warron field 三・愛普羅 Apollo
▲第七次（四分之三里）一・慢來抱孩 Merry Boy 二・開而馬來 Kilmony 三・考立勿老活 Conliflower
▲第八次（九法郎）一・潑卜而大蒙 Purple Diamond 二・坤登 Quenton 三・雷血而麥克 Recall Mark
▲第九次（九法郎）一・南勳納立司脫色根 Nationalist II 二・奧脫令司 Our Prince 三・哥薩克 Cossack
▲第十次（七法郎）一・潑雷曆浪的扶 Presentative 二・太特太姆 Tide Time 三・慢來勿林 Merry Friend
▲第十一次（一里半）一・邵明奧司登 Charming Ostent 二・江西 Kiangse 三・紐卻立脫 Neutrality

勞資問題

花旗煙廠罷工

東南社云、滬東榆林路花旗煙工廠男女工人、前因工資微薄、待遇不善、曾向廠主提出增加薪工、改良待遇之要求、廠主並無答復、該廠男女工人等一千餘人、遂於前日下午一時起、宣告罷工、羣衆均齊集工廠門首、要求廠主履行條件、是日適廠主不在、負責無人、由廠方通知工人方面於翌日來廠談判、遂各散去、至昨晨（十三日）六時許、該廠男女工人等復至廠門前、聽候解決消息、當時廠方、通告工人等無條件復工、工人方面、堅持不允、並提出要求條件五項、㈠不論男女工人、一律增加工資二分、星期日停工工資照給、㈡儲蓄金五年一發、但工人停職時、應隨時發給、㈢飯費每月發給二次、㈣取消香煙隨地扣罰工資之規則、㈤增加木箱、以利工作、當將該條件呈遞廠主、要求完全容納、即行復工、但廠主以所提條件太苛、未能應允、並向工方警告、如不立即復工、廠方惟有閉廠停業、態度甚爲堅決、然工方並不因此氣餒、皆高呼目的不達、情願停工、雖經該廠重要職員雙方疏解、迄無結果、延至昨日正午十二時、雙方仍各趨絕端、相持不下、廠方認已無解決餘地、遂宣告閉廠停業、並通告各工人等於次日即（今日）到廠結算存工、以便結束、當時各工人聞訊、亦無異言、紛紛散去、一場風潮、未悉尚有挽回希望否、

商界一覽

工廠聯合會明日大會

國貨工廠聯合會、因赴杭舉行流動展覽大會、前曾推定代表張子廉陸星莊馬濟生赴杭接洽、茲該代表等業已返申、關於杭州接洽事宜、頗爲圓滿、爲此定於四月十五日下午二時、在泗涇路六十二號半該會開工廠代表大會、除請該代表等出席報告外、並有杭州各團體來滬代表報告杭州情形

全國商聯會呈國府

請參與修改商會法

全國商會聯合會、具呈國府云、本年四月六日准國民政府法制局函開、敝局刻以辦理商會法修正事、請將貴所議決之改善方案、及商會改組大綱各抄一份過局、以資參考等由、准此、査商會法爲領導商人之團體、負改良商業之責任、立法不良、易滋糾紛、今法制局已着手修正、仰見我政府關懷商業力謀建設、除現在之糾紛、圖將來之美善、屬所爲全國商會樞紐、對於商會法之利弊、較爲明瞭、理合具呈鈞府部察核、准屬所舉員參與、貢其一得之愚、以免隔閡而臻妥善、伏乞迅賜批准、實爲公便、

紅木作漲價三成

南北市紅木各作、專做紅木嫁粧器具等物、批發本街各嫁粧店、前因紅木進本奇昂、無利可沾、上年冬間、各作發起將批價照原定價目加增三成、被店方拒絕、致未實行、近來紅木市價又漲、由蘇帮同業各作特派代表與本帮接洽、聯合加價、昨日申蘇兩帮董事召集两帮各作主聯合會議、經衆議決、無論大小件一律增加三成、所有帳款向來逢節結清、現須大月底結清、定於三月始實行、倘有違犯、査出公衆處罰、

捲煙同業昨開大會

捲煙同業、昨日在勞合路中國捲煙廠公會、開滬南北浦東各區代表大會、浦東塘橋代表報告、浦東査驗所令、同業所出之原箱煙、亦須至爛泥渡蓋戳、方可發售、或請求至店蓋戳、每條繳費一分、零盒不得運往過浦、手續如此苛煩、不堪營業、已停業七天、要求設法補救、決請財政部統稅處撤查嚴懲、滬北代表報告、滬北査驗所佈告、已納統稅之國貨捲煙、反被嚴查、將零煙扣留處罰、外貨任其推銷無阻、公決、函請各華煙廠保障、沈延康等提議、煙酒牌照稅、早已完納半年、報載四月一日起、更訂新章、四季徵收、負担增加、議決致函煙酒事務局詢問、（大華社）

商協會四次常委會

昨日下午二時、市商協會開第四次常會委員會、議決各案如下、㈠無錫縣商協會、函請將工商單行法規發交簽註案、議決、函請農工商廳准予採納、㈡茶業分會請處罰不守行規之商店案、議決、函該商店經理來會勸導、㈢茶攤業分會收費交涉案、議決、函納稅會、並催請農工商局及工部局總巡、通告保護收費、

抗議機製絲綿專利

農工商局、日前派員至中華紡織公司實地調査、並告知現有某機製絲綿廠呈請機製絲綿專利等語、該公司因機製絲綿、製造方法極爲普通、不宜特准一家專利、有妨他人營業、昨特具文向農工商局力爭、並函請總商會代爲轉請撤銷專利、

醬園醬酒兩會協商

醬園醬酒兩業分會、因組織問題發生糾紛、相持已久、昨由市會召集雙方協商解決辦法、當經雙方將合併及分立理由、詳細說明、結果由兩分會先自協商、再行召集會議、

各方雜訊

商總會今晚宴錢大鈞

各路商總會、定今日下午六時、假座西藏路寧波同鄉會、歡宴淞滬警備司令錢大鈞、張市長、及各局長、各界人士、金交涉員、新任華董委員、並於事前邀請特別市商民協會、三商會等、共同討論二五附捐勸募方法、

老寧紹又入塢修理

民心社云、駛行滬甬間之寧紹公司寧紹輪船、自上次在鎮海口遇霧與招商局新江天輪互撞後、船首略受損壞、即經入塢修理、茲該公司、以上次修理、深恐不週、爲搭客避免危險起見、於前日自甬開抵本埠後、擬再停二三班、以便重行入塢修理、聞於下星期二即可復航、

松太縣道聯會執委會

松太縣道聯合會執行委員會、昨日下午二時、在建設局開會、到會者松江安局長、寶山黃局長、金山丁局長等、通過執行委員會章程、審査各縣縣道圖送計劃書、末討論後進行方法而散、聞月內再行召集開會、

美術家歡宴閩教廳長

福建教育廳長黃孟圭、近爲發展閩省教育、來滬轉向大學院協商一切、昨由首都返滬、下榻一品香、滬友徐悲鴻曹仲淵黃警頑歐元懷等、特於昨夕設宴杏花樓邀請海上藝術各大學教授如高樂宜邱代明陳抱一張聿光等十餘位、會商提倡美育之具體方法、至九時許始盡興而散、

湖社兩種刊物出版

湖社月刊「湖州」第二卷第四號已出版、由張廷灝編輯、有陳果夫陳立夫邱培豪陳家驊等之作品、並有插圖四幅、每冊定價四分、又該社不定期刊物「碧浪」、專供兒童閱讀、已出二期、茲第三期亦已出版、有周由廑潘公展陳果夫及該社諸社員作品共有二十餘篇、並有插圖八幅、每冊定價一角、以上兩種刊物、中華民智現代三書局均有發售、

兼收衆長之「柳暗花明」

將於十八日在中央大戲院開演大中華百合公司陳小蝶編劇陸潔導演之「柳暗花明」、爲由名演員合演之佳片、劇中人如羅倫、由孫敏飾之、羅妻由周文珠飾之、蕙華由黎明暉飾之、王惠律師由王徵信飾之、逃犯由謝雲卿飾之、他如楊靜我嚴工上陳少輝等、亦均爲有能力之演員、分飾其他要角、人才薈萃、各盡所長、定能感人於不自覺之中也、

警備司令部派兵剿共

警備司令錢大鈞、對於防剿共黨、肅清土匪、已定切實辦法、並聞日前派第一師一部往江陰鎮懾、又一部派赴武進縣屬之焦溪雪堰橋、昨又特派二十師撥兵一連、赴嘉定縣鎮懾、

北伐進展中之械彈運輸

中央軍委會軍政廳、因國軍北伐、連日進展、亟需械彈、特電令駐滬軍械辦事處在高昌廟兵工廠撥取七九機關槍十六架、七生五過山炮彈、七生五迫擊炮彈、八生二迫擊炮彈、共四百餘箱、又火藥鋼引底火等百餘箱、運至南站裝鐵蓬車二輛、於昨日（十三）下午六時半運出至龍華、在兵工分廠裝取步槍子彈、及機關槍子彈兩共五十萬發、裝車一輛、一併銜接後、於昨夜八時由麥根路轉運南京、解往徐州前方各軍應用、又南京國軍兵站總監部第一獨立派出所、亦於昨日同時由滬裝出炮彈數百箱、在南站裝車一輛、運往南京、駐江灣之三十二軍二十師砲兵指揮部、派員至高昌廟兵工廠領取七生五過山砲二尊、迫擊砲六尊、於昨日（十三）下午五時半、由南站裝車運往江灣交卸、

納稅會定期召集代表大會

租界納稅華人會、前日下午三時、召集執行委員會暨審查工部局經濟委員會聯席會議、到虞洽卿・馮少山・貝淞蓀・趙晉卿・袁履登・何德奎・秦潤卿・錢龍章・袁近初・嚴諤聲・陸鳳竹・陳霆銳・等二十餘人、虞洽卿主席、討論各案如下、㈠黃明道辭委員會案、議決挽留、㈡工部局預算審査案、議決根據審査報告、函達工部局、㈢召集代表大會案、議決定於四月十七日下午四時舉行、㈣執行委員補選案、議決交代表大會、次華董委員續開談話會、研究各項要案、至七時始

桃葉渡

愛河下游。有桃葉渡。夾岸桃花。風景絕佳。男女溺入其中。獲登寶筏而渡彼岸者甚多。亦猶之青年墜入慾海。傳染梅毒。而無可自拔。幸服世界最馳名之

海波藥

治之。脫離苦海。此藥淸血解毒。剷除毒根。無論新久梅毒。皆有藥到病除之妙。一試立知

主治 花柳梅毒 魚口便毒 五淋白濁 筋骨疼痛 濕疹下疳 瘡癬惡瘤

▲定價：每瓶二元・每打念元

上海五洲大藥房發行 總店四馬路 分店…大橋

中外各埠分店及各大藥房均有出售

打消悲觀容易 蘇州警官和藹！
……含笑告訴眞住址 母親你歡喜嗎？ ……自道是因禍得福

少年洪衛民、因抱悲觀厭世、擬在黃浦灘南碼頭投江自盡、後又不願踪汪馬後塵、故又乘車赴蘇州、於前日（十一）黑夜、在西園投河自盡、幸爲停泊該處之船夫馬連喜及崗警救起、並搜出絕命書等文字三種、已誌昨報、茲悉洪並未送滬、特將昨日在蘇情形、分誌於下、

洪衛民自爲崗警船夫救起、送入閶四分所後、洪始說家住上海辣斐德路停雲里十號、當由黃巡官派朱巡長來滬、通知其家屬、朱巡長當於前日來滬、詎至該處探詢、並無洪衛民家屬、故朱巡長即日返蘇復命、黃巡官聞訊大詫、復向洪衛民嚴詰實在情形、洪衛民即含笑云、昨日余因志在必死、巡官詢我家居地址、當時頗憎巡官、何必多此一舉、故即謊揑地名、隨口而出、今巡官和藹可親、多蒙愛護、敢以實情告君、余父洪鼎翰、寓居於上海白來尼蒙馬浪路祥雲里十號姨母吳坤一女士處、姨母現在上海當敎員、余則曾在杭州辦過報紙、後又至黨部工作、但均連遭挫折、遂生厭世之心、去年曾在上海某旅社、開住房間、吞服自來火自盡未果、此次已爲二次之自殺矣、黃巡官因恐另有別情、即於前晚將洪衛民、備文移送閶區警署、洪衛民移署後、當即致書於黃巡官、原文錄下「黃巡官鈞鑒、衛民僥幸而得不死、然昨日因尙抱必死目的、故未將舍址實告、今覺巡官和藹可親、不禁令人負慚抱歉、然而今日仍如喤喤之鳥、無棲身之枝、輾轉思念、惟有伏求巡官暫謀棲身之枝、以免飢寒、茲家嚴書束一封、敬希察鑒、引之升之、務希始終加意耳、肅此敬請綏安、又致父母函云、「慈愛的父親母親、吾本不想把那慘聞、告給你們知道、咳、母親、可憐受了環境的摧殘、而又孤苦的兒子、在這個月初、又受了某一種刺激、因而覺得處世孤苦無味、所以才找着快樂而自然的懷抱而自殺了、啊、母親、你用不着悲痛了、因爲你可憐的兒子、還未把人間煩惱的債償完、所以吾才把這消息稟你知道、或許你聽了、要破涕而笑吧、吾在十八那天午後、一鍍跑到美秀的蘇州來了、到了蘇州、就找吾那葬身之處、好容易找着那名景、西園、對面、是萬里淸流的秀水、到了二十一那天晚八時餘、就去躍入、啊、母親、請你不必吃驚、這可憐的兒子、並沒有死啊、當吾跳入水中約二十分鐘、就被救起了、如今已安住在蘇州閶區署四分所、這裏的所長和巡官、都很仁慈和藹可親、到使我轉悶爲喜了、母親啊母親、現在巡官還懇援助吾、替吾介紹棲身之所呢、啊、母親、你聽了歡喜嗎、這眞是因禍得福了、可是他們有點不信任吾、恐怕要到上海來查問、這也難怪他們的、啊、今日心中悶極、而微痛、四支無力、頭暈眼花、不知甚時才好、候稍爲復原、再把詳形和通信處禀告吧、即此敬祝康泰、男衛民上廿二燈下、」此信寄至其姨母吳坤一女士轉交其親、閶區署現定今日將洪移解公安總局發落、

盜跡

三萬元工資 方從中行提來 迫停汽車刦去

楊樹浦厚生紗廠式老夫王仁海、昨日中午十二時許、乘坐汽車赴中國銀行提取鈔洋三萬元回廠、備發工人工資、不料車經倍開爾路、突來盜匪六名、各出手鎗恐嚇、迫令停車、將王藏於皮袋中之鈔洋三萬元、如數刦取而逸、臨行並開槍一響示威、幸未命中、事後王乃投報該管捕房、請求查緝、

購鐲不給錢 手鎗顯一顯 楊慶和銀樓盜刦

河南路四百零五號、楊慶和福記銀樓、昨日上午八時五十分、甫經開市、即有身穿青布長衫之盜匪一名、以購金鐲爲由、袖出手鎗、禁店夥七人聲張、當被刦去金鐲一付、重二兩九錢九分五釐、計値洋一百七十餘元、事後由事主報告捕房請緝、

年輕女屍 僵臥血泊中 自刎耶被殺耶

法新租界薛華立路一三號弄六號某俄人家之俄女、今年十八歲、前日不知爲何、傷斃於天井中、迨其父母回家察覺、報告捕房、飭派中西包探前往、察得該俄女咽喉有刀傷兩處、身臥血泊之中、屍旁遺有利刃一柄、當即諭令家屬棺殮、該俄女是否被人謀殺或自刎而死、尙在偵査之中、

奇哉！奇哉 借鎗覓鼠 鼠未獲 人先傷

顧賓仁廿歲、家居愛文義路太平弄一號、屋內老鼠甚多、甚致日間亦有出現覓食、顧甚惡之、昨晨十時許、向友人借得小獵鎗一支、實彈覓鼠穴射擊、有頃、顧急欲小便、將實彈之鎗、置于桌上、鎗口向外、顧即往庭邊小便、不知爲何、鎗機忽自發動、砰然一聲、彈自鎗口射出、適中顧之腰部、因子彈甚小、未曾穿過、顧負痛呼援、家人聞聲來到、即將顧送往白克路寶隆醫院醫治、據醫生云、因子彈微小、一時尙不能取出、

疑人告密 踢傷腎囊

可謂無妄之災

住閘北長安路仁記里之人力車夫阜寧人陳小春、前晚十一時、與同夥數人、拉車由租界回家、及至恒豐橋、因臨時戒嚴、不得通過、遂集於橋端、其中一車夫、取出骰子、發起賭博、以作消遣、事爲浜南租界華捕所聞、上前干涉、車夫即將賭具拋落浜中、捕以證物未獲、將陳車上之坐墊取去、陳哀求索還未果、時有住華康路十七號在租界開電車之楊壽祥、亦因戒嚴被阻於橋上、陳以彼等賭博、疑係楊所告密、向之質問、遂起毆打、陳被楊踢傷腎囊仆地、浜北崗警見狀、上前將楊拘入四區二分所、受傷人送藍十字會、驗得傷勢甚重、遂判將楊解司法科究辦、

輪盤賭窟 十餘中西人判罰

法捕房於日前偵得愛多亞路十九號洋房內、有人私設輪盤大賭窟、當由中西探前往該處、拘獲波蘭人包來斯老虎、俄人若望鄭始芊及愛未而沙始耐、華人張榮奚國良沈長法范壽子沈文許夏助芳高華松王仁王趙二等中西人十餘名、並抄出賭款千餘元、賭具甚夥、帶入捕房、昨解法公堂、詰之第一第二兩被告、供認由某西人薦入該賭場爲發籌夥計、並非頭家、第三被告供、民人入內賭博、頭家何人、不得而知、張榮生供民人由朋友薦入爲茶房兼代發籌碼是實、奚國良等八人同供、民人等亦由朋友薦入爲出店廚司等職、東家是一西洋老者等語、當經官判包來斯老虎若望鄭始芊二人、各罰洋一百五十元、愛未而沙始耐罰洋十元、張榮生罰洋三十元、奚國良等八人各罰十五元充公、

警報

▲肇嘉路 前晚十一時半、城內肇嘉路小木橋朱姓家、突來盜匪三人、各出手鎗、當被刦去現洋百餘元而逸、

▲虹橋路 滬西虹橋路南首二里許小里地方農民陳木泉家、前晚（十二日）十一點半、突來盜匪十餘人、盜執手槍、開放五六響、嚇禁聲張、當被刦去衣服飾物約値二百餘元之譜、及北新涇支隊王家樓保衛團聞聲趕至、盜已向東逃逸、

▲外日暉橋 滬西外日暉橋喬兆修開設之米店、前晚七時餘、突來盜匪四人、一匪在外把風、三匪入內、各執手槍、計被刦去大洋八十八元、小洋一百四十六角、銅元五千文、

▲法大馬路 法大馬路廿四號華盛五金號、昨晚七點半時、突來盜匪兩名、以購物爲由、闖入店堂、袖出手槍恫嚇、當被刦去大洋四百五十二元、攜贓而逸、

▲東有恒路 東有恒路三千四百六十二號、昨晨八時許、突來盜匪三名、各執手槍、意圖入內行刦、當時適有一華捕在該處上差經過、匪等見捕到來、即分頭飛奔逃逸、

兩三歲孩子死得慘！ 兩臂一足已被砍斷 平涼路草地上查見

匯山捕房三百七十五號華捕、前晨八時三刻、在平涼路荒地上查見一被殺孩尸、年約二三歲、兩臂皆已割去、右脚亦遭砍斷、頭部受有刀傷、體胖赤身、該捕即將尸舁入斐倫路驗尸所、昨晨十一時、由臨時法院葛世勳推事蒞所、驗明尸體、升座公位、即據中西探稟明査獲情形、推事得供、諭曰、驗得已死無名孩尸、不知因何致死、候捕房查明再核、尸着地保具結棺殮、現聞如有人能通知捕房而指認此孩者、捕房願出重賞、

平涼路上之支解孩屍

咬得平均 各在左腿

住居百老匯路永成里第二弄第一家孫茂昌雜貨店樓上之甬人徐桂香、以撐船爲業、有二子、長名堯夫、十一歲、次名夫堯、七歲、昨日晚飯後、兩孩在弄口游玩、突來一尺餘長之小哈叭狗、向兩孩各咬一口、均約在左邊大腿上、適爲二百九十六號巡捕所見、捉狗未着、乃將二孩車送提籃橋捕房、另派二百二十一號巡捕送工部局衛生處施打預防瘋犬毒針、乃以時晚、醫生已去、乃送同仁醫院醫治、

少女躊躇不決 拐逃未遂衍兇

寶山女子孫金妹、家住閘北中興路平房內、幼失怙恃、由兄嫂撫養成人、現年二十歲、已字張姓、女向在某絲廠作工、本月九日、有住寶山路鴻興坊之同廠女工宜興人俞王氏、於工作之際、向女詢問年齡、及曾否字人、女答以已字張姓、氏即以甘言誘之云、爾已長成、如此夫家尙無迎娶之期、其中恐有變動、耽誤靑春、我有胞弟名王永源、年少翩翩、不若另嫁我弟爲妻、女被所惑、心爲之動、氏即約女於十三日淸晨、捲取衣飾、背兄嫂私遁、女漫應之、至昨晨五時許、俞王氏偕其弟王永源及夫俞阿治至女家附近等候許久、未見女出、乃至其家張望探視、時女因膽小未敢貿然從事、坐於客堂中躊躇未決、氏等入、催女動身、女不允、氏等即強拽之行、女大聲呼救、其嫂孫吳氏方睡於樓上未起、聞聲起即披衣下樓、見女已被拖出門外、乃向女詢悉情由、大憤而罵、詎氏等即行兇將吳氏毆打、以致腰脇受傷、旋由崗警到來、將原被一併帶入五區公安局、訊問之下、以被告等誘拐不遂、復敢行兇、實屬不法已極、着解司法科訊辦、

司閘捕房中何來飾物 王長富欲以軍火供盜 抄出盒砲手鎗珠花等

老閘捕房西探長奎爾、華探梁成玉、偵悉虹口兆豐路一百另六號王公館所雇之一千另十七號司閘捕山東人王長富、有私藏軍火、擾亂安寧等情、並悉王捕於前日下午、又身藏軍火、意圖供給盜匪、惟須經過通州路、遂於下午六時許、督同西探式拉脫、華探張良、密往通州路普愛坊附近守候、至七時餘、王捕果然到來、中西探一擁上前拘獲、當場在其身畔搜出盒子砲及手槍四支、子彈一百餘粒、彈盒五只、並至兆豐路一百另六號、在王捕臥室內抄出子彈九十三粒、首飾箱一只、珠花一朶、珠子數粒、以及當票二十一張、賣去之金飾發票多張、一併帶入捕房、昨晨解送臨時法院、即據西探長奎爾禀明前情、並稱、抄出之當票及金飾發票、均未查明、要求延期、俾可詳細調查、隨將槍彈等呈案、請察、詰之被告王長富供稱、此項槍彈係友人蘇姓俞姓託購、所有珠花等物、亦係蘇姓寄存我處、推事核供、諭被告還押、候改期査明再核、

摸索胸乳 鄰人挑𨁂 父子一樣野蠻

揚州女子刁金貴陳小蓮子、在絲廠作工、寄宿於閘北王家宅天通庵路十九號同鄉婦人王李氏處、鄰居有胡德才者、屢向二女調戲、二女告於氏、向胡交涉、遂起爭吵、已數見不鮮、前日旁晚、二女由絲廠放工回家、將及門口、又被胡攔住、先則油詞滑語、繼竟伸手摸索胸乳、百般調戲、二女憤而大罵、詎胡惱羞變怒、連批二女之頰、一時行人駐足、觀者如堵、王李氏聞聲趕出至胡家、向胡之父胡江海交涉、詎胡父亦蠻不講理、庇護其子、將氏痛毆、旋子亦加入毆打、致氏腰腹等內部重傷、後經崗警將胡父子拘入四區、判解公安局、受傷婦人送藍十字會醫治、

五五五拘去後 已准保交捕房核奪

匯司捕房五五五號華捕、前日午刻、在北浙江路界路口、因檢查脚踏包車有無車照、被華界站崗兵士拘送龍華警備司令部、各情已誌昨報、茲悉公共租界捕房總巡裴立脫氏、昨日上午、飭派匯司捕房華探長陸連奎、包探吳壽椿、持文乘坐早班火車、前往龍華警備司令部、請求將該華捕交給帶回、當蒙錢大鈞司令諒解、允准將五五五號華捕徐阿福連同服中山裝之車夫徐寶先、一併交陸探長帶回捕房、以憑核奪、惟該捕所佩之手槍、尙存在警備司令部、候再備文往領、

劉麟生之子劉祖希、今年十八歲、於十二日下午二點時、行經貝勒路地方、適有法商電車公司汽車夫施占鰲所駕運貨卡車駛來、劉一時不及退讓、致被撞倒、碰傷頭部、腦亮被擊一洞、頓時斃命、當由巡捕到來、將汽車夫帶入捕房、一面將尸身車送同仁輔元堂驗尸所、昨日下午由法公廨承審官驗明尸體、諭云、驗得已死劉祖希、委係被汽車碰傷身死、着尸屬自行收殮、被告施占鰲着由捕房傳解到案訊核、

▲廿九保六圖地保胡裕昌、昨晨投地方法院報稱、滬西北新涇東南林肯路附近河浜內、發現無名男尸一具、請爲檢驗、午後由錢檢察官等到場、驗得該尸年約三十餘歲、身穿靑布短衫、下身裸體、有布褲一條在死者手中、委係失足落河溺斃、惟其形狀似有別種隱情、故諭候查明核奪、屍體着地保報堂收殮、

驗屍彙誌

▲住居新閘白克路一百零一號婦人林鳳仙、廿三歲、在先施樂園武林班爲女伶、前晚該氏忽潛服鴉片煙、醫治無效身死、各情已誌本報、昨晨臨時法院委派推事驗明尸體、升座公位、即據尸父柴寶成投稱、杭州人、業煤炭生意、與死者同居、其吞煙自盡之事、我本知悉、然此女尙未出嫁云云、又據尸友杭州人楊文瑞投稱、與死者同班唱戲、平日相親相愛、其有嫁我之意、惟我因經濟窘迫、未成良伴、現其自盡原因我完全不知等語、推事核供、諭曰、驗明已死林鳳仙、委係生前自服鴉片煙中毒身死、着尸父具結領尸棺殮、

▲住居法新租界辣斐德路三九八號湖南人

火警

昨晨一時廿分、滬西麥特赫司脫路武定路附近某姓家、不戒於火、頓時冒穿屋頂、經新閘救火會驅車到場灌救、約半小時即熄、僅焚去樓面一間、

承辦行軍營幕起糾葛 申茂篷行股東涉訟

虹口東百老匯路申茂篷行爲李信孚項蓮蓀陳達昌三人、合夥開設、去歲承辦國民革命軍總司令部行軍營幕、計値四十萬金、股東間以是發生糾葛、李延律師兩人在臨時法院以刑事告訴項蓮蓀侵佔貨物、不還借款、並訴陳達昌帮助侵佔、項被控後、亦延吳麟坤陳忠蔭王黼裳三律師、控李合夥糾葛、昨日午後、由熊飛推事開庭、先審李所控項之侵佔一案、據李供稱、申茂篷行資本三人共二千元、去夏國民革命軍總司令部登報招商承辦行軍營幕、申茂得標後、項陳兩人以司令部所定條件太嚴、不敢承辦、我以此項交易、有利可獲、既項等不欲承辦、由我獨辦、惟恐經濟不足、商請項相助、項允代挪五六萬金、由我認息、並允給予酬勞費二千元、雙方訂有契約、但此約現不知置於何所、容將來覓得呈案、二千元之酬勞金、業已付給、有帳可憑、今控其侵佔之物、爲白帆布四百念尺、棕繩三萬餘磅、此兩物係製幕所剩餘者、置於申茂被項取去不還、去年九月初七日、並借與項一萬四千元、以係暫移、故未立據、後屢索不還、是以今年正月廿八日、對於申茂已與項拆股、我承辦該項生意後、因對外採辦帆布等、人皆知我爲申茂股東、故各項發票均開申茂、惟帆布係向華成購辦、華成乃項與人股開、故華成之發票、則書我所取之營記戶名云云、隨將帳簿及華成之發票呈案作證、質之被告項蓮蓀、承認原告所訴之帆布棕繩及一萬四千元之款項、惟稱、此項財物、非李獨有、因該項生意、係申茂篷行承辦、初由華成購辦、嗣華成轉讓與申茂、故申茂與華成訂約、應需帆布、須向華成購買、申茂因此批生意甚大、故另立營記戶名、李所供與我訂約及給我酬勞二千元等語、俱屬子虛、該二千元之款、係我支付與沈國樑等兩人之酬金、蓋沈等曾爲挪款也、此批生意獲利約有八萬餘金、乃李迄未將帳簿交出、致未能結帳、所以我已控之云云、熊推事諭限李信孚於七日內將與被告所訂契約呈案、再行訊核、

形形色色

布店竊電

工部局電氣處揚入報告、楊樹浦路七百五十八號牛賓康布店、有私竊電氣情事、遂由電氣處西人馬開興、投請匯山捕房、派探於前晚六時、前往調査、果見該店電氣火表旁另裝銅絲一根、插入機關內、遂將該火表拆下、查拿店主無着、遂將店夥常州人張元大一名拘入捕房、昨晨解送臨時法院、電氣處代表西人馬與投稱、該店舖裝設電燈、已有七年、照火表研究、每月損失銀七兩、共計五百八十六兩、請求嚴究、詰之被告張元大供、我在該店爲夥、不過數月、竊電之事、實不預聞等詞、推事諭傳該店主到案再訊、張元大交一千元舖保、

私造印花

上海公安局日前派探至法捕房報稱、有石子文者、現在法租界私造僞印花稅票、請准移提訊辦、捕頭准詞、派探協同將石拘案、昨解法公堂請訊、石供、此僞印花稅票係[illegible]所印、餘供支吾、中西官判准將被告交來探帶去、歸案訊辦、

阜寧案犯

上海公安局前日派探至法捕房報稱、有阜寧人徐文安（又名周殿夫）、曾在原籍犯有血案、逃來上海、匿居法租界、請爲協拿訊究、捕頭准詞、立飭包探協同將徐拘案、昨解法公堂請訊、徐供、與人甯由原籍來申謀生、餘供支吾、中西官判准將被告交來探帶去、歸案訊辦、

禁賭被毆

城內蓬萊路底五號、胡開文隔壁、昨晚有多人在內賭牌九、被五區崗警查知、進內喝阻不服、將該警毆辱、打失皮帶日記簿、該警被毆之後、即狂吹警笛、由他處崗警趕往、會同將胡祖記・時程明・馮謙福・吳九發・趙小三子・譚長發・程松明等七人、一併帶所、旋送總局第三科訊核、

拐賣爲娼

住法租界寶裕里九十五號周王氏之女周寶寶、二十三歲、上年臘月、被無賴金竹夫（又名徐招福）勾引成姦後、拐至鎭江地方、托周文海范玉山兩人介紹、賣與侯衛十一號陳李氏所開妓院內爲娼、改名陳愛花、計身價洋四百八十元、後金又來申、現爲原告偵悉、報告捕房、飭探將金拘獲、供出上情、當由該探往鎭江將周鹽賣吊出、並將周范一併移提來滬、昨解法公堂、訊判金竹夫周文海兩人各押西牢一年、期滿永遠逐出租界、范押一個月以儆、女交原告領去、

四年緣盡

住居閘北中山路大統路口六五五號小飯店樓上、業縫紉之寶應人沈蠻生、三十八歲、與常州婦女費氏姘識已四年、費今年二十六歲、生過二子均夭、前晚費氏忽然外出、終宵未歸、迨昨晨七時許回家、沈疑費有外遇、始則口角、繼即毆打、後扭投彭浦鄉保衛團第二支團、後此均不願同居、請求脫離夫婦關係、該團以沈等原非正式夫婦、准將各人所有物件攜去、從此分離、

不肯隨夫

住在法租界八仙橋蘇爾蒙路一〇七號居民汪二保之妻汪范氏、結婚未久、常回滬西徐家匯母家、惟一經歸寧、必須連夫往邀、倘汪邀不回、汪一再容忍、該氏仍不肯改、故汪昨日尋至岳家、將妻扭控六區二所、解該所向之規勸、而氏堅執不肯隨夫回去、意欲離異、故命解送地方法院訊核、

氣象

徐家匯天文台昨日（十三）下午四時半、預測二十四小時內氣候、晴和多雲、局部有霧、沿此間海岸吹東風、琉球四週有旋風圈、北方風無定向、昨日（十三）下午三時前二十四小時內、本埠氣溫、最高七六・〇、最低五〇・四、去年同日、最高五五・〇、最低五一・三、

上海四馬路 太和大藥房總發行 各埠分店及各藥房均有出售

六零六外搽藥膏 專治 楊梅毒瘡 瘰癧瘡疥 癩痢爛脚 橫痃下疳 癰疽瘡癤 濕爛凍瘃 大盒洋一元 樣盒洋二角

六零六內服聖藥 專治 楊梅積毒 內蘊酸痛 風濕癱瘓 淋濁下疳 橫痃瘡瘍 婦女白帶 每瓶洋一元七角五分

姚佐頼 新法洗射白濁

白濁乃花柳病初步若不速治則變橫痃魚口爛肝血淋痛癢苦不堪言本醫生具十餘年經驗有鑒於此特搜羅各國最新白濁儀器新法洗射藥水功力能將尿道黴菌盡行掃滅保無痛苦又特製各藥悉從根本治理十年八年舊多方醫治不癒者均能藥到病除永不復發 診所上海三馬路大舞台對面 ●姚佐頼醫生謹啓

鳴謝傷科聖手陳少洪先生

小孫澄根跌傷左臂脈絡名醫調治未獲寔效後遇陳洪就先生哲嗣少洪先生以其秘製丸藥家傳手術醫治遂收全功感激之餘愧無以報特登廣告用表謝忱俾患症者知所問津焉 先生館在北四川路南仁智里二十三號 唐仲良謹啓 2570

醫學博士陳木星遷移通告

本醫生自返國後即懸壺滬上紫蒙中外人士蒞臨就診長務栄幸茲以原址不敷業已遷至靜安寺路西摩路轉角爰特登報公告定於二十號開幕以便各界人士之問津也 2574

體育紀載

體育指導昨賽籃球結果

先以五十對四一勝光華教職隊 再以三九對三八打敗全黑軍

體育指導籃球隊、組織未久、成績已斐然可觀、自日前初次出馬偶挫於青星後、悉心練習、數日以來、進步奇速、蓋諸老將久戰沙場、根底猶在、一經操習、即得故態復萌、威風赫赫也、昨晚該隊特約光華教職隊及全黑隊、在四川路青年會籃球房作二次劇戰、經八十分之力鬪、自始至終、空氣異常緊張、指導隊悉心攻撲、毫不放鬆、結果首以五十對四一打敗光華教職隊、復以三九對三八取勝全黑隊、觀衆無不嘆爲觀止、其比賽情形如下、

七時正、體育指導隊首與光華教職隊接觸、裁判員爲陳富章、銀笛鳴後、指導隊奮勇爭先、全隊大施聯絡、吳邦偉·許民輝·大行活動、獲分頗多、蓋光華初未料其如此之凶猛也、分數乃形落後、入後光華謹慎防護、王復旦·董小培·談達驊三將、均屬一時之選、極力攻撲、球勢遂漸見起色、上半時爲三十六與十五之比、體育指導勝、下半時光華蓄意反攻、聲勢浩浩、王復旦之鄉籃、董談之聯絡、陸裴之截球、益見赫赫、大有青雲直上、異軍突起之慨、惜以上半時失分過多、難以恢復、結果體育指導隊以五十對四一獲勝、

指導隊略事休息、即與全黑接觸、全黑者爲本屆乙組籃球會之錦標得主、實力之强盛、早爲吾人所洞悉、但指導隊實力可畏、並不以已劇戰四十分而力乏、上場即用襲擊手段、籃中累累、記分板上着着增加、進攻防守更較前局有序、强烈如全黑亦祗得甘拜下風、上半時指導隊以二十六對八占先、檬檬時間後、全黑始見順利、陳文李、王守良等、漸形活健、不轉瞬間、得分頗多、指導隊頓呈危象、雖由健將許民輝加入、內外協助、但對方陣線堅固異常、分數愈打愈近、最後指導隊卒以三九對三八相差一分獲勝焉、裁判員爲吳邦偉、

復旦實中運動會之第一日

江灣復旦實驗中學昨(十三)開春季運動會、來賓頗衆、成績甚佳、玆將各項比賽、探錄如左、

▲百米預賽 (第一組) ㊀郭伯起㊁周紹文(十二秒十分之七) (第二組) ㊀陳大明㊁方文機(十二秒十分之五)

▲二百米預賽 (第一組) ㊀郭伯起㊁周紹文(二十四秒五分之三) (第二組) ㊀孫喜才㊁方文機(二十六秒)

▲四百米預賽 (第一組) ㊀程明覺㊁周斌㊂王樹森㊃黎賚駒(六十四秒五分之三)實中新記錄 (第二組) ㊀孫喜才㊁李琳㊂談熹㊃潘有源(六十五秒)

▲千五百米決賽 ㊀周斌㊁潘有源㊂陳大明 (四分五十九秒十分之三)該校新記錄

▲低欄預賽 (第一組) ㊀李琳㊁談熹 (二十三秒) (第二組) ㊀周紹文㊁陳炳煌 (二十八秒)

▲高欄決賽 ㊀周紹文㊁李琳㊂陳炳煌 (十八秒五分之四)

▲撑竿跳高 ㊀李琳㊁周紹文㊂郭伯起 (九呎九吋)

▲鐵餅決賽 ㊀李琳㊁吳世華㊂王樹森 (二三·八八米)該校新記錄

其餘徑賽及各項決賽、今日(十四日)上午十時起舉行、並有教職員百米賽跑、加入者爲陳望道·徐蔚南等、

中華職業學校昨開運動會

本埠小西門中華職業學校、昨日下午一時起、舉行春季各級錦標比賽運動會、該校學生全體四百餘人、平時對於體育非常注重、田徑賽指導員周境侍、教授有方、故各學生精神技藝、兩有裨益、昨日團體錦標爲工科四年級所得、個人成績爲木火爲最優、玆將田徑賽各項第一名成績列後、

百米賽跑	張梅生	十二秒又五分之一
跳高	陳木火	五呎四吋
跳遠	張梅生 金澤	十八呎一吋
撑捍跳高	陳木火	十呎一吋
擲鐵球	金澤	三十六呎十吋半
擲鐵餅	陳木火	七十二呎半

光華大學今日開運動會

昨日光華大學體育會與該校學生會開聯席會議、議決正式加入上海學校聯合會體育會、對於江大體育會、議決退出、又今日(二十四)該校舉行各級級際運動會、分大學·高中·初中三組、會場在大西路新闢運動場、

復大教職員昨與學生賽網球

日昨復旦大學教職員與學生比賽網球、下午一時起至三時止、計雙打一組、學生隊陳成根·饒寵淇與教員隊黃炳坤·凌志揚、學生隊以七與五勝第一盤、六與四勝第二盤、結果二與〇之比、學生隊勝、單打三組㊀邱正倫教授與譚永壽、邱以六與一勝第一盤、六與三勝第二盤、結果二比零邱勝、㊁學生郭興瑤以二比〇勝黃炳坤、㊂凌志揚以二比〇勝學生馬元佐、

蘇大中等學校運動會近訊

江蘇大學全省中等學校運動會、準於本月二十八·二十九兩日在首都公共體育場舉行、一切籌備詳情、已誌本報、茲距開會日期已近、各中學如揚州、蘇州、上海等、均相繼開全校運動會、準備一切、想加入者必十分踴躍、報名日期準於二十一日截止、日內即將開第二次籌備會、討論對於內部一切支配事宜、

教育紀載

外埠

安徽大學預科行開學禮

安慶安徽大學本年春季、先設預科、已錄取新生百名、於本月十日舉行開學典禮、並請各界參觀、十時許振鈴開會、行禮如儀、主任劉文典、報告籌備之經過、略謂按照擬訂計劃、明年成立文工農三學院、今年先設預科、以爲三學院成立之準備、

蘇合作指導員養成所開課在卽

蘇省農工廳設立之合作社指導員養成所、卽將開課、昨晚該所所長何玉書、在首都復成橋本所宴會各教職員、席間曾開一度談話會、商定進行事項頗多、決定各縣應送名額外、由該所直接招考四十名、又除本京招考外、上海·江都·無錫·南通四處、每處亦各招考八名、考期擬定於二十日、開課日期亦已決定五月一日、

河南中山大學文科之刷新

河南中山大學文科、現聘新由美歸國之楊亮工博士爲該科主任、將該科科目分爲語言文學組·社會科學組·哲學心理及教育組·課程組織仿照美國大學分組選修制、略加變更、以期適應學生需要、現該科又聘請哥倫比亞大學碩士王近信、巴黎大學學士孫星彰、芝加哥大學碩士王希和、丹倫比亞大學碩士杜光埧、土丹佛大學碩士曹頌彬爲教授、惟經費支絀、圖書設備缺乏、各事進行、頗感困難、

電控中山中學應毋庸議

義烏縣小學教職員聯合會、電控縣立中山中學組織非法、請予查封停辦、將經費移充小學基金等情、茲經蔣夢麟校長指令略云、查該中學業經本省政府核准試辦、並非擅設、前國立第三中山大學委視察員報告、該中學辦理情形、尚無不合、現在該中學肄業者、亦有一百餘人、足徵該縣有設立初中之必要、所請停辦該中學一節、應毋庸議、

高郵縣督學員就職

高郵教育局督學員、已由江蘇大學令委費恩洋、費奉委後、已遵令在教育局宣誓就職、

湖南教育經費統計

㊀省立教育機關 四七·九四〇元
省立中山圖書館、省立博物院、通俗教育館、

㊁省立學校 八九八·八六六元
湖南大學第一、第二、第三、第四、第五、第六、六中學及六中附屬小學蠶業學校第一工業、第一農業、第一第二第三職業共二十一校、

㊂省內私立學校補助金 二四七·九九六元
大學二校、中學十六校、農業二校、工業一校、女子職業十七校、小學九校、特殊教育二校、共四十九校、

㊃私校補助預備費 一六·二一六元
請給補助金正在考覆者、尚有數校、應升等級者、亦有數校、故列預備費如上數、

㊄貧苦優材生補助費 五〇·〇〇〇元

㊅貧民教育補助費 四二〇·〇〇〇元
補助各縣平民教育分大中小三等縣發給、

㊆留日學生公費 四八·〇〇〇元
留日學生約五十名每名每年約九百六十元、其津如上數、

㊇臨時費 二五五·六八八元

總計 一·八八四·七〇六元

本埠

胡適之明日在圖書館協會演講

上海圖書館協會、定於明日(十五日)下午二時、假上海總商會圖書館、開會員大會、並請胡適之蒞會演講圖書館學術、該會已通函協會各會員及各學校學生、歡迎聽講、

上海藝大第四次自由講座

善鍾路上海藝術大學、第四次自由講座、本定上星期六舉行、適逢各校春假期間、特展緩至今日午後二時、請潘梓年講演、講題爲「意識問題」、

上海教費獨立之呼籲

上海特別市教職員聯合會、以發展教育、教費必須獨立、特組織教費獨立運動委員會、謀教費獨立之實現、現特具文向大學院及上海特別市市長請願、大意謂發展教育、首賴經費、市長維護教育、確定本市教費占至全市收入百分之二十五、顧猶有不能已於言者、卽請宣示實行方法、及如何指定專款、保障其獨立、並述上海有四大要點、教費必須獨立、

縣教育局行政經費聯席會議

上海縣教育局、于前日(十二日)下午四時、開教育行政經費兩委員會聯席會議、議決各項案件如下、㊀小學校教職員俸給、仍照江蘇大學所核准之新標準支給、㊁務本女校建築校舍照原計劃進行、所請權用十五年度本局核准該校之補助費四千元、先行將該校上年度溢收之學費移充、其餘俟本局經費稍裕時、再行籌撥、㊂豫園民衆教育籌備委員會、依照原定計劃、由該委員會負責進行、㊃十六年十二月份十七年一二月份本局收支報告推請姚達·沈景二君審查、

大學院聘定法大校產整理委員

上海法政大學因校產問題、大學院已決定辦法、聘請吳稚暉·于右任·黃郛·何香凝·易演村·王法勤·唐悅良·七人爲校產整理委員、該委員會負調查調解及整理校產之責、以期得和平公正之解決、

競志團義務夜校舉行遊藝會

四川路青年會競志團義務夜校、爲完全義務性質、極貧苦者且供給書籍、閱今晚七時、舉行徵募基金遊藝會、所得券資、聊資津貼、其秩序爲程化憂獨脚小戲、程雪爾女士火棍、全體表演社會軍事新劇「强男烈女」、

接地方消息

杭州

報告海門剿匪情形

駐海門第五團許團長昨電省防軍司令部云、職於魚戍乘海靜抵道士冠、馮匪困乏、適天濃霧、即向陸方遁、欲回金奧襄舊巢、初向若橫、經我海邊防軍猛擊、職當集隊離島登陸沿途跟剿、匪均棄械改裝逃散、此役計格斃匪四十餘、馮匪面頰受彈洞穿、救回難民十餘、我軍傷十餘人、陣亡三人、現正飭屬搜捕中、職於今日回防、詳情另呈、職許康叩庚印、

寧波

簡訊彙誌

㊀新三江輪於陰歷十六日由甬開滬、駛至老鼠山脚時、因霧迷擱砂、忽海盜前來圖刦、被輪上武裝兵士擊退、後由老三江拖帶出險、船中貨物搭客由永寧輪駁載至滬、並無損失、祇輪身左舷擦裂一洞、㊁市參事會二次臨時會、議決寧波市設立建設委員會、并在滬設立辦事處、㊂省政府令縣於地丁抵補金項下帶征建設附捐一成、充縣道縣建築費㊃縣府出示召商承辦屠宰稅、最低稅額一萬一千四百元、

紹興

清明後之茶訊

紹興平水茶葉、每年運銷外埠、爲數甚鉅、現屆清明節後、茶市正將旺盛、省垣候茶門朱春記茶棧、已派夥來紹採購新茶、加以日來天時甚好、預料收成必佳、又夏履鄉之樞里·古城·兩處、所產之茶、色香味均較平水爲優、惟產額則不及平水甚遠、此項茶葉、向銷香港一埠、近亦有人到地採辦、開價每擔三十元、

警局臨時警務會議

紹興警察局、於十一日下午二時、召集臨時警務會議、列席者爲第一科長周懼因、第二科長姚逸儕、黃督察員、第一分署王署長、第二分署張署長、第三分署周署長及各區署巡官等、因陳局長赴杭、由周科長主席、議案錄下、㊀防共方法、(暫秘)㊁注意清道㊂凡已設小菜處、嚴行取締菜攤、㊃妨礙交通之擁肆、立加取締、㊄人力車夫均應穿號衣、㊅崗警一律佩帶警笛、㊆整飭警察服裝、

蕪湖

軍米轉運北上

三十三軍軍需處、十一日由合肥裝運大宗軍米抵蕪、卽下駛赴浦、運往前線、

財部令提鑛砂捐

財部刻以軍需孔亟、特令安徽財政特派員陳中孚、將所存裕繁鐵礦公司之鐵砂捐款、卽日坐提解部、陳奉令後、已轉令該公司將去年十一月至本年三月、所存鐵砂捐款、卽日繳交、以憑轉解、

南陵縣長被控

南陵縣長李仁、刻被該縣人士、具呈省政府、控其貪贓枉法、溺職殃民、省府據呈後、特令蕪湖縣長呂寶章、前往查明具報、以憑核辦、呂奉令後已於十一日前往撤查、

清鄉會議定期續開

蕪湖縣政府、前因四鄉盜匪充斥、曾經召集各舖紳董會議、議決舉辦清鄉、刻以戶口門册、趕製齊全、特定於十九日繼續開會討論、頃已函知各舖紳董、屆時到府列席、

日海軍艦抵蕪

日本海軍第一艦隊阿武隈那珂神通三戰艦、已於今(十一)日下午一時由寧上駛抵蕪、載有水兵八百名、定十二十三兩日、徒手登岸、游覽市郊一帶、此間水陸公安局、已預備派隊保護、

合肥

各界追悼王金韜

合肥民衆於六日假正誼中學、開獨立第三師長王金韜追悼大會、朱縣長主席、報告開會宗旨、略謂去春魯軍團肥、雖係馬祥斌軍長堅禦之功、然在馬未到之先、倘無王率隊、肉搏血戰、則安得待馬來而保全、卽馬到之後、無王協助、仍不能保全、故肥民今日之追悼、熱烈情況、不減去冬追悼馬軍長云云、會畢、全體整隊、將王師長靈主、送至昭忠祠而散、

丙子埠鎭被匪連刦

肥南丙子埠鎭、四日晚突來股匪六七十名、肆行搶刦、二十餘家殷實商號、均未幸免、損失甚鉅、刻已紛紛來城報案、

高郵

實盛匪患之慘聞

實屬獅灣莊、前日清晨突來匪徒百餘人、各持槍械、首將該地之大刀會堂搗毁、旋開槍向莊中亂射、當被擊斃大小男女數十人、可謂空前慘刦、復四處縱火、致房屋盡成灰燼、又鹽屬姜家莊徐姓、亦於前日黃昏時、忽來匪徒數十人、持械蜂擁入室、將徐架去、並將徐子槍斃、次日匪又將徐腿送回、始悉徐亦已被匪解屍、

嘉興

陸愷如判處徒刑

本縣地方分庭羈押未決犯陸愷如、於前月在看守所逃逸、現已在申緝獲、解回分庭訊辦、茲該庭已判陸處徒刑一年四個月、以懲其逃獄之罪、

新篁警佐撤差訊辦

本縣新篁區警佐胡現、被人控告撤差、遺缺已委新豐巡官蔣伯英暫代、一面將胡移送法庭訊辦、

如皋

政務會議五誌

縣政務會議、於七日下午繼續開會、議決案如下、㊀議改良街道案、公決、由各行政局、擬具改良計畫、呈請縣政府核准施行、㊁請派員考察市政案、公決、考察市政、誠屬要圖、應從本縣先行計畫、再行派員考察、㊂議取締不良醫生案、公決、醫生關係人民生命、誠有取締必要、應由各行政局、先從調查入手、待登記完畢後、再由縣政府擬具考試章程、分別取去、㊃議酌提田土買賣中金、充各公益經費、並提高地保身分案、公決、暫從緩議、㊄請將縣立苗圃改名爲如皐縣造林總場、規劃全縣義塚地、作爲造林地域、以倡林業案、㊅議義塚造林案、㊆議義塚荒地收歸公有栽樹案、以上三案、合併討論、公決、先由各行政局、將義塚調查完畢後再議、㊇議縣立農場設立試驗分場案、㊈振興串場河下游水利、請撥縣款補助案、公決、交建設局切實計劃、擬具辦法、再行交會核議、㊉禁止填滿田邊溝渠、平爲低田、致易遭水災案、公決、由縣政府出示禁止、㊉㊀王家潭瀉閘、改地興建、及浚治芒河洋案、公決、由建設局會同行政局、查案酌量辦理、㊉㊁請築提止坍以救民命案、公決、本案關係重要、應由建設局會同行政局、迅卽勘察、擬具詳細計劃並預算、交會核議、

掘港市局接收善堂

如皐掘港市行政局於八日接收同仁堂、當由該堂主任郭子貢將文卷帳册等件逐一點交、

平湖

滬平夜輪半途受驚

行駛滬平一帶之夜班航輪、於十一日晚由申駛至蘇浙交界處之青陽匯地方、忽有盜船數艘、用電筒照射、開槍恐嚇、繼以鐵鈎鈎住輪船、欲圖行刦、幸該輪開足速率急逃、盜船追趕不及、得免於難、然滿船乘客、已飽受虛驚矣、該輪抵埠後、卽報告當局、水警第九隊已飭駐紮新埭附近之分隊部、妥爲保護矣、

土膏商店前途不穩

本縣承辦土膏之特許商店、經禁煙處批准設立者、已有公泰等五家、茲悉嘉屬六邑、已由馬廳廟人金理才向禁煙總局訂約包銷、平邑在其範圍之內、將委高某來平開辦、故此間已設各土店、前途不甚樂觀、聞新埭之惠通土店、現已停市、

清浦

返里掃墓被刦

住居本邑白鶴港之吳祥元、向在上海民國路某公司司事、前日因返家掃墓、至半夜、突來江北音之盜匪十餘名、明火執杖、敲門而入、擁至房中、翻箱倒篋、被刦去洋二百餘元、及金飾三兩餘、並將吳妻耳上金圈、强行拉下、致鮮血直流、旋盜卽駕船向西而逸、

戲院	地址	日戲	夜戲	價目
大舞台	三馬路	天門走雪、四奪彩、三娘教子、貴妃醉酒	三本鎭國高廷贊	[illegible]
共舞台	法租界	蓮花公主、米寶盆、伐子都、同惡報	收關勝、查頭關、拿康八、知馬力	[illegible]
上海舞台	四馬路口		頭二本穿金寶扇恨	[illegible]
第一台	四馬路中	天女散花、賀后罵殿、風波亭、三國志	秦瓊賣馬、長板坡、大鬧能仁寺	[illegible]

戲院	地址	今天日夜開演	時間	價目
共和影戲院	西門方濱橋	押身之兒	[illegible]	[illegible]
中華大戲院	法大馬路吉祥街口	少奶奶的扇子	[illegible]	[illegible]
北京大戲院	北京路貴州路口	巴黎一婦人 加映 半夜三更	[illegible]	[illegible]
百星大戲院	老西門子祠生路口	德國大革命	[illegible]	[illegible]
通俗大戲院	大東門小南門北	白芙蓉	[illegible]	[illegible]
虹口大戲院	虹口乍浦路口	海强盜	[illegible]	[illegible]
夏令配克大戲院	靜安寺路	輪流愛情	[illegible]	[illegible]
恩派亞大戲院	法租界霞飛路口	風流寡婦	[illegible]	[illegible]
萬國大戲院	西華德路遠源莊大街	迷魂陣	[illegible]	[illegible]
中央大戲院	六馬路亦合舞台原址	前部 白雲塔	[illegible]	[illegible]
新中央大戲院	北四川路海寧路口	續兒女英雄	[illegible]	[illegible]
卡德大戲院	新閘路卡德路口	水上英雄	[illegible]	[illegible]
世界大戲院	閘北寶興路西寶雲路口	十誡	[illegible]	[illegible]
奧迪安大戲院	北四川路	貴族千金	[illegible]	[illegible]
上海大戲院	北四川路	綠林翹楚	[illegible]	[illegible]
東華大戲院	法租界霞飛路	風流書記	[illegible]	[illegible]
卡爾登大戲院	靜安寺路卡德路	賢父孝子	第一次三點 第二次五點半 第三次九點一刻	[illegible]

商場行市

匯價稍昂

▲洋釐 昨市洋釐不惡，釐價早市同為七錢二分六釐二毫五，比較前日稍昂一二五，交易仍淡，業中做開票匯數一百餘萬，客帮買賣不弱，北路如營口大連煙台，南帮以汕頭並長江漢轉皖等，裝去現洋新幣鈔票等計有二十萬元，銀行互市四十餘萬，小錢行收兌鈔票以及現洋出入約有數十萬交易，市氣萬形平穩，新幣從杭州進並運滬十餘萬元，

▲輔幣 單角價市平平，價似略穩，上下午同開六錢二分六釐，比前天增二釐，成交三千餘角，廣東小角早市做五錢八分八釐半，午市五錢八分九釐二五，較前天大七毫五，成交十餘萬角，銅角均極平淡，

▲銅元 來源似稍阻滯，買戶不衰，是以復趨堅俏，上下午同為三百九十二千七百文，比上日縮短一千三百文，衣牌隨之而降，計二千八百五十文，較上日減九文，角坯亦小一文，為二百三十一文，隨水未更，仍為五十四文，

▲銀拆 昨日各銀行收解票匯貨解彙劃及各莊收解彙劃稅各款計有五六百萬，銀拆依然甚濁，早午市仍開一分，銀行掛牌亦計二分，大條銀出中行裝往杭州滬錢莊一百餘萬，均係準備新幣之需云，

日匯趨勢疲軟

昨本埠外匯掛價，依然如舊，大條勿更，日匯見降，匯兌未動，私電美銀價亦降一二五，日匯反小去三十二分之一，又訊勿更，銀行各匯內較趨鬆，華商投機者及金業中，稍有抛出，銀行買氣尚爽，惟市況略軟，人心亦漸，英美兩匯交易仍屬少數，東匯出正金安達三井華比大通台灣住友等買去一百餘萬元，收市比較上日計東匯減去一二五，英美則平，

▲英匯 掛牌勿更，內盤則平，前後市祇零三二二五升稍，華商略有出入，上午七月份出價二先令七辨士〇六二五，進價七辨士〇六二五，後安達出一萬磅，價同上，上海進一萬磅，價七辨士〇九三七五，下午市價不更，台灣出一萬磅，價七辨士〇三一二五，

▲美匯 掛價不更，內盤平平，交易有限，上午七月份出價六十三元〇六二五，買價六十三元一二五，麥加利出五萬元，價六十三元一二五，下午相仿，未有增減，

▲東匯 掛價勿跌，內盤略見疲軟，推於日訊一二五鬆旋，華商仍然抛出，銀行買口不服，但人心似萎，各銀行上午買去一百餘萬元，下午續進數十萬元，上午六月份出價七五八一二五，進價七五七七五，八月份出價七五八七五，進價七五八一二五，朝鮮吸進現期十萬元，價七五六二五，抛出後三井正金買八月份念萬元，華比亦買十萬元，價同，十點時華比又買六月份十萬元，價七五七五，華銀行買十萬元，價同，十點半以後，八月份出價似堅，七五九三七五，進價七五八七五，大通安達吸進念萬元，一點以後八月份出價改為七六，進價七五九三七五，六月份出價七五九三七五，朝鮮買去十萬元，下午初同，嗣後見低，八月份出價七五九三七五，進價七五八七五，七月份相似，銀行售出十萬元，價七五八七五至七五九三七五，六月份出價七五八一二五，進價七五七七五，由住友買去十萬元，旋八月份出價七五八七五，進價七五八一二五，後市賣十萬元，價七五八一二五，往後市小，收盤八月份出價七五八七五至九三七五，進價七五八一二五，六月份出價七五八一二五，進價七五七七五，

京津匯水微降

昨市銀行公會報告，國內各省匯分，……

金市復轉疲勢

結果比上日跌落一兩

昨（十三日）標金稍轉下游，大條及匯兌，均未更動，僅美銀回縮，金市上下午祗有八九錢上落，匯市略趨緊勢，華商繼續售出，銀行買氣不懈，同業交易賣出者見多，如順利恆興志豐永及台灣銀行等均有售出，散戶稍有購進，華頭抛出日金，遂漸低子，人心回軟，茲將全日經過情况錄后，五月份開盤二百七十兩〇一錢，跌四錢，毛盤出七十兩〇二錢，回至六十九兩七錢，買戶活動，日金八月份三井華比等買去七五八一二五，華商銀行買六月份七五七五，故金價稍以堅足，十點後稍至六十九兩三錢，旋大通吸進七月份七五八一二五，匯面上略有買戶，至十點三刻漲為七十兩〇二錢，至後復減三四錢，在七十兩內外盤旋，後因銀行吸進六月份七五八七五，八月份須結七六，故午收為七十兩〇二錢，後日金勿低，七月份可結七五八七五，以致金價復進七十兩關內，三點後僅為六十九兩三錢，此時六月份日金台灣銀行吸進七五七七五，八月份七五八一二五，市況因之一挫，加之套頭之家，有所賣進，遂高至六十九兩八錢，未幾退落二三錢，至四點三刻前天計降一兩，一日間最大價三百七十兩〇二錢，最小價六十九兩三錢，計有九錢上落，替檯四月六十九兩，五月七十兩，補水六十九兩，飾金已減半元，計五十五元五角，物品早開七十兩〇一錢，午收七十兩〇三錢，下午七十兩〇三錢五分，收市六十九兩五錢，

美銀回縮

昨（十三日）據倫敦電訊，大條近期勿更，仍為念六辨士三一二五，（合英金二先令七辨士二一二五）遠期念六辨士三一二五，交易稍少，市平，美銀價減一二五，計五角七分七五，……

債市呆定

▲各債均祗角許上落 ▲市況甚為清淡

昨（十三日）公債期貨市況寥落，較前益甚，上午因菜貨戶稍有收購，交易略多，後市進出況淡，人氣閑散之極，兩盤交易，僅十餘萬元，總計全日成交數，亦祗四十四萬五千元，中整六四月期六萬五千元，五月期六萬五千元，七長四月期八萬五千元，五月期二十三萬元，現貨整理各債，概無市況，二五交易亦頗清稀，計成交五萬五千元，市價變動甚微，趨勢尤為穩定，各路間以七長本月期略有三角上落，其餘變無出入，買賣各方均取觀望，市價呆定，一時亦未易有特殊之變化也，計七長近期微好五分，遠期不動，整六本月份略降一角，市下月期好趨角許，二五庫券亦略上落，茲分錄於後，

▲七年長期 七長現貨無市，四月期初開出為八元一角，其後回堅，結果為七十八元四角，比前日大五分，五月期，收盤七十八元八角，……

日本商業雜訊

各國小麥收成

棉市略疲

期紗平疲

市價一覽

國外匯票　國內匯兌　各國票價　金市　銀洋錢市　無錫金市　無錫錢市　蘇州金銀市　蘇州錢市　滬南米市　滬北米市　無錫米市　無錫雜糧市　雜糧　油豆餅　大連油豆餅電　華商紗布交易所　證券物品交易所　上海麵粉交易所　大阪三品紗　華商證券交易所

船期

▲進口輪船報告　▲出口輪船報告　寧波班　長江班　蕪湖班　定海石浦海門　崇海班　穿山定海班　通州揚州班　福州班　溫州班　南華班　北洋班

外洋輪船報告

▲舊金山班　▲西雅圖班　▲英國倫敦班　▲法國馬賽班　▲德國漢堡班　▲呂宋爪哇班　▲世界班　▲花旗溫哥武　▲香港小呂宋　▲意國郵船班　▲神戶長崎班　▲青島大連班

法庭公布

地方法院

▲民事批示　▲民事判決　▲刑事判決

臨時法院

▲民事批示　▲民事判決　▲民事裁決　▲刑事判決　▲刑事批示　▲公示送達

警告

假冒電氣處夥友入屋行竊者時有所聞本處夥友因事須入私人居屋者均備一具有號碼之號帽或携有本處發給及簽字之執照特請公衆宜堅求一觀是項證物然後准其入屋

工部局電氣處

辦公處福州路十七號

陳列所南京路二十六號 總電話中央四〇五〇